盛京時報
晚刊
三月五日發行
盛京時報社

日軍在粵海港登陸
雷州北海已一鼓蕩平
遮斷渝府重要輸送路

【廣東五日電】永澤及其他諸電擊部隊、於三日未明、對電白、水東等處附近、敢行奇襲上陸、現已完全將是處附近一帶、全部制壓矣云、【廣東五日電】華南軍五日正午發表、日本華南軍之有力部隊、發揮陸海共同作戰妙術、於三日拂曉、即自澳門西方地區、向東京灣北海附近之敵軍需輸送策源地之敵要衝、一齊奇襲上陸、完全成功、其後不久、更將廣海寨、陽江、電白、水東、雷州半島、北海等處完全占領、而華南沿岸之對蔣封鎖鐵壁、於是即告成功矣、刻下猶與自西江方面進擊之部隊、並航空部隊相協力、擴大戰果中、【又電】華南海軍報道部五日正午發表、日本華南艦隊之一部、與陸軍緊密連絡、當五日拂曉之際、即對廣海寨、電白、水東、雷州、北海等處之蔣軍需品輸入根據地、加以奇襲、爲援護陸軍上陸作戰而與之呼應之海軍〇〇部隊、亦與陸軍部隊協力、掃蕩淡水附近之殘敵、從事遮斷援蔣路線之工作中、

殘敵全然滅跡
一部正向合浦進攻

【北海五日電】日軍主力左右兩翼部隊中之右翼瀧本部隊自北海東北二公里高巒壙之兩端登岸、左翼植村部隊、則自彼處北端、衝破敵根據地而登岸、瀧本部隊充先鋒、轉向北海、掃蕩市內周近之敵軍、迨是日八時半、遂完全將北海占據、又植村部隊登岸後、當即占據高巒壙、刻正向合浦方面進攻、此外更有自右翼進攻之甲斐部隊、由北海西方二公里凸角上之地角砲台北方登岸、雖背向砲台、然終得無恙而克、後即掃蕩附近之殘敵、自登岸起、僅歷半日、北海附近敵軍、已全然滅跡矣、【又電】滿載日本陸軍精銳高島部隊之大船隊〇集、與海軍實行緊密連絡、於午前二時卅分許、冒狂風怒濤、趁無星光之黑夜前進、忽於東京灣一半島上之廣東省西南部海港、出現其雄姿、俟至六時、乃一齊登岸、時風吹頗緊、情況至爲壯烈、且未損一卒、及七時乃齊向北海、對蔣政權渴望之重要輸送路綫、實行遮斷工作、收莫大戰果、大奏凱歌云、

民衆難應苛求
蔣建空軍絕望

【開封四日電】重慶政權、以空軍均被日軍所殲滅、擬着手再建、已由民衆徵收廿五年乃至卅年後之稅金、更利用種種機會、向民衆募集捐款、發行公債、强制收買、一般民衆資窮力盡、縱令其如何哀號吶喊、亦無應付之餘力、即如一月廿三日、成立一週年之國際侵略反對運動中國分會重慶本部、蔣介石自任會長、對於會員四千七百萬人、呼號大空軍之建設、大發消費節約募集捐款議論、結果於襄陽鄭州方面、迄至現在、應募金僅爲六百圓、故最近以募捐絕望、專事公債之强制售賣云、

希臘徘徊和戰歧途
國王堅執親英內閣主張總辭

【紐約四日電】據合衆蘇非亞電云、依當地外交通訊、於德軍進駐保加利亞之同時、希臘國內情勢、急行展開、和戰兩派之對立、漸形表面化、希臘國王基奧爾基鄂斯二世、有即使亡命克里毯島、亦與英維持友好之意向、克里基斯內閣、則主張辭職、以親德的新內閣收拾時局、爲最有利之條件、謀希臘與樞軸國之和平、同一方面之見解、認爲德軍既已進駐保加利亞、不能再得英側有力之援助、希臘僅有講和之一途、固已成絕望狀態矣、況土耳其之嚴守中立態度已成既定事實也、（圖即基奧爾基鄂斯二世）

土耳其向背堪關心
希總統突對土致親筆翰書

【昂哥拉四日電】保加利亞加入三國同盟、德軍進駐保加利亞、巴爾幹情勢、愈趨緊迫、正値土耳其之向背、各方面作極大關心之際、白賓駐土耳其德國大使、四日上午、偕同希特勒總統特使携來之總統手翰、飛抵昂哥拉、中午會見伊諾紐大總統、又沙拉喬格魯外長亦在座、而交此手翰、進行會談、會談告畢後、伊諾紐大總統、招開緊急閣議、以希特勒總統之手翰爲中心進行討論、至於手翰之內容、尙未判明、然巴爾幹外交界、鑒於土耳其、與英國締結同盟之現狀、以爲含有對土耳其加以壓迫之性質、且有德外交對土耳其進攻性之徵兆、又有一部、以爲希特勒總統、以此手翰、對土確約不攻擊土耳其或達達尼里海峽者、總之、鑒於巴爾幹情勢之新展開、其推移如何、頗堪注目、

各國駐保公使
現已紛然撤退

【蘇非亞四日電】酈駐保英國公使對亞爾美公使、於五日已露英保斷絕國交之意、英公使館館員等預定五日向君士坦丁堡進發、其他如波蘭、荷蘭、比利時等聯合國外交代表、亦一齊自蘇非亞撤退、又不僅可以推測聯合國外交代表實行撤退、由此且可預料希臘公使、必於相當期間內、繼續駐劄蘇非亞、故德之對希政策頗惹人注目云、

希臘勢必參加
日德意三國同盟
英國策動終歸泡影

時事解說

德軍進駐保加利亞後、可以預料之事態、則爲以此實力壓迫爲背景之德意志、將强行的而對希開始外交工作是也、德意志在可能範圍、決不用兵力、以和平的手段、拉攏希臘加入樞軸陣營爲得策、而且十分有可能性、其理由如左、

一、米達克沙斯前希臘首相、在其死前、曾强硬呈請謂英吉利若不與以此現在以上之實力援助、則希臘唯有斡旋、與意大利締結『名譽之和平』云、

一、米達克沙斯前希首相之急逝、影響希臘國民之士氣、實屬甚大、希臘軍既不能如預期、得到大勝、故應以今日有利條件、速謀和平、較爲得策、在希臘國內、此論已漸有力云、現在希臘對意戰略、已舉全力應付、似此無餘力之希臘因德軍之進駐塞羅尼加、與其爲軍事的潰滅、不如以和平的手段、甘心屈伏、須知希臘心情之德意志故目下正實行猛烈的外交工作、但於此際須要注目者、則爲艾登英外相、吉爾英參謀總長等訪問昂哥拉、雅典之結果如何也、繼本年一月酈耶普聯英近東軍司令官、與米達克沙斯前希臘首相折衝後、又有此次英希會談、在此不安之局勢、希臘從惡土耳其至何程度、該方面今後之事態、雖或可決定但由土耳其、從來之態度、及二月十七日所發表之土保不可侵條約之經緯觀之、土耳其自身領土、若不受到直接之侵犯、未必進而出以實際行動、又希臘今日事態、早已無與英國隨意會商之餘裕、存亡之歧路、已迫目睫、故艾登英外相與奇爾英參謀總長之訪問、可以預料決不能左右如斯重大之時局、因而英吉利之策動在此大勢已去之下、亦不能奏有如何的效果、據測最近希臘亦將不得不參加於樞軸國云、

中共肅清黨內
流血慘劇彷彿蘇俄
僅半月間被犧牲者達千餘人

【太原四日電】自發新四軍解散命令後、相剋不已、國共間關係、今已益形擴大、而重慶正規軍內部及中共党內、更醜態紛紛、爭執不已、盡曝其抗戰末期之徵兆矣、據最近達太原確實情報云、延安共黨本部、基於國際共產黨之指令、決定根本掃除內部抗爭、以圖指導的强化、而亘黨軍各方面、斷行恐怖的流血肅清、其犧牲者、判明自二月一日迄十五日、已達千八百名、國際共產黨之指令、略謂新四軍解散命令等事件實因中共黨員激增、異分子潛入煽動而成者、須速斷行党軍內部之肅清、接此指令之中共党本部、一月下旬、在延安開首腦部緊急會議、審議肅清工作實行案、結果決定於軍政各機關設反共肅清委員會及監視所實行、

一、對共產軍外廓團體中、降服、安協、動搖及有徵兆之反逆分子、徹底檢擧彈壓之、

二、對國民党下之青年、其他異分子加以戒嚴、

三、監視山西省內閻錫山系分子、

四、類似共產党組織之私盟會之監視等、

而自二月一日着手施行、處以活埋及槍斃極刑、被殺者僅於十五日間、即有五十五師二百人、晋察冀邊區軍三百人、十八集團軍司令部百人等合計千八百人、因之中共內部極形動搖、陸續有逃亡者、其慘酷黔驚史大林叢所實行之蘇聯大肅清云、

國民黨遭厄運
參政會議陷於混亂

【香港四日電】據確報、三日之參政會席上、王寵惠、翁文灝曾行過去一年間之外交經濟報告、對此國家社會黨、國家主義青年黨、及其他等對現在之外交經濟諸關係、頗認爲當局措置失當、遂起而攻擊、而王寵惠等僅答以出書面回答、全圖逃避、因而不滿之聲嘖嘖、議場亦陷入一時混亂之狀態、同時諸黨派代表、更將對財政部長孔祥熙之過去財政措置、提出嚴重質問、由於此次會議、國民黨以外之諸黨派、對國民黨已充分表示不平之氣勢、對國民大會及憲法實施之日期等、預揭於會議後定起糾當之糾紛、尙對幽禁中之張學良提出恢復自由之案、已使蔣政權側處置計窮云、

美墨進行會談
共同防衛之策

【華盛頓四日電】美國國務院、四日發表如左、關於美墨共同防衛之兩國會談目下在華盛頓進行中、爲促進美墨共同國防計畫實行交換意見、兩國之意見、已達一致、關此之美墨會談、刻正在華盛頓、由美國當局與墨西哥陸海軍及其他武官開始進行中、該會談主要議題、乃關於美墨双方任何一方、受第三國攻擊時之互相援助者也、又官方、關於此會談宣稱、當於討議美墨工作時兩國當事者、關於互相維持國家主權之獨立、均有重大關心、

重光大使訪英首相
闡釋日本政策
英國對此深爲諒解

【倫敦四日電】重光駐英大使、於四日訪問賈齊爾首相、會談約三十分鐘、該會談中重光大使再言明日本之政策於遠東並非向英國權益有挑戰之性質、對此英國側亦深諒解、尙重光大使於同日會談之際、曾將對英國側覺書回答之松岡外相回答書、交賈齊爾首相云、

滿業新体制已確立
將刷新子系會社首腦人事

滿業當局、伴隨以前之機構改革、其本社職制、及子社首腦部之人選問題、業經鮎川總裁加以愼重考慮、而於四日之理事會中、對本社職制、業已決定、同時並對昭和製鋼、及滿洲輕金屬兩社理事長、亦詮衡終了、決定久保田就任昭和製鋼、吉良就任滿洲輕金屬理事長、該兩氏之就任、由於前次滿業機構之改革、對子社統制力之强化、並綜合經營、已經確立將踏入實現之第一步頗値注目焉、又前記二社以外之滿洲鑛山、東邊道開發、滿洲飛行機及滿洲重機等子會社首腦之人事、亦將予以急速決定、爲對處今後滿洲重工業飛躍發展之滿業新體制、現已節節進行、其成果堪値期待云、

滿業首腦部新陣容

因滿業之職制改革、是以人事亦隨之異動以一日之辭令、於四日發表如左、

命鐵鑛部長辦事 理事 松村茂
副總裁 高碕達之助
任統務理事 顧問 永積純次郎
委囑爲石炭部長從事辦公 理事 島田力吉
任統務理事 理事 矢野美章
任統務理事 命機械工業部長 理事 奧村愼次
任常務理事 命企畫部長 理事 田中恭
命總裁室附（擔當財務） 兼東京支社長 齋藤靑彥
命總裁室附（擔當監查） 理事 岸本勘太郎
命總裁室附（擔當文書人事庶務） 囑託 矢野耕治
命鐵鑛部次長 囑託 藤井三郎衛門
委囑石炭部組長
元總務部文書課長 參事 下田一夫
命總務室文書課長 兼人事課長
元連絡部調查役 參事 細原義雄
命總裁室財務課長
元監查部監查課 參事 山田直之助
命總裁室監查課長
元連絡部連絡課長 參事 松尾四郎
命企畫部整備課長 兼業務課長
元總務部資料課長 參事 坂田謙吉
命企畫部資料課長
元鐵鑛部調查役 參事 眞島宏雄
命機械工業部調查役
元監查部調查役 參事 武田俊彥
命滿裁室監查課調查役
臨時安東建設部庶務科長 國信恒雄
命總裁室座務課副課長
元總務部庶務課長 參事 林周介
命總裁室勤務 兼金融課長
元財務部會計課長 參事 岩崎初志
命東京支社經理課長 兼庶務課長
元東京支社業務部連絡課長 參事 前島秀博
命東京支社業務課長
元東京支社業務部股票課長 參事 金坂新次郎
命東京支社股票課長
理事 岸本勘太郎
命安東建設部長

役員

滿業於新職決定之同時其相談役、顧問、囑託亦委囑如左、
相談役 吉野信次
顧問 三保幹太郎 矢部潤二 工藤冶人
囑託 （石炭部）上田武次 （總裁室）三井良成 （石炭部）藤井三郎衛門 （鐵鑛）矢野耕治

改正職制

滿業當局、現已將機構加以改革、並將本社及東京支社之職制改正如後、擬自三月一日起實施、於四日、將斯旨業已發表、其職制如下、

一、本社除總裁室外、並設置鐵鑛、石炭、金屬機械工業及企畫等五部、

一、總裁室內、設置文書人事、庶務、財務及監查等五課、

一、企畫部內、設置業務整備、及資料等三課、

一、東京支社內、設置庶務、經理、業務、及股票等四課、

鮎川總裁談

與高碕副總裁以下之滿業重役等、於四日之亞細亞來奉之鮎川總裁、當即下榻大和旅館、並談話如左、

滿飛理事依舊、滿洲輕金屬爲世良理事、昭和製鋼所爲久保田理事、東邊道等會社之理事、尙未決定、擬於今日東上、約以十日間逗留於東京、豫定關於物動計畫等問題、對各關係方面、有所折衝云、

又鮎川總裁乘午後九時四十八分離奉南行之『望號』快車、經由朝鮮前赴內地、而高碕副總裁以下、則於五日歷訪在奉各機關、更於是日午後九時五十五分、前往大連云、

（圖爲鮎川總裁）

法大使訪松岡外相
懇談泰越問題
最後的回答惟待昨日正午

【東京四日電】安里法國大使、四日午後五時、赴外務省、訪問松岡外相、關於泰國安南紛爭之東京調停會議進行、有約四十分之種種懇談、關此四日午後七時半情報局如左、

情報局發表

安里法國大使、本四日午後五時半來外務省訪松岡外相、對關於泰國安南國境紛爭之我調停案、有所要談後、同六時十分辭去、

圓滿解決
已成決定之事

【東京四日電】爲調停泰國安南紛爭、上月二十四日帝國代表委員提示最後的調停案、對此、泰國側對日方表示稱全的信賴而受諾、法側之回答、亦於二日提交日方、然該回答中、附有關於紛爭處理之保留條件、關於此點、日方要求法側再考慮、而對法側之態度、深甚注視之、迄四日午後五時半、安里駐日法大使、以法側主席全權委員之資格、赴外務省訪問松岡外相、基於維西政府之回訓、傳達法側再考慮之結果、並問日方之見解、會談四十分後辭去、而當日於松岡、安里會談、對日方最後調停案法側似未表示最後的意思、於事態最後之五分鐘愈形微妙矣、預想五日中始能展開圓滿妥協之氣運、法側迄四日猶避免受諾回答者、明係企於最後土壇、以外交期於有利條件下解決紛爭也、而負調停職責之帝國正在

一、七日滿期之停戰協定有效期間、以政治的理由、不能再遷延、蓋充分有誘成第三國妨害工作之虞、對三次延期、絕對反對、

一、調停會議圓滿妥協之場合、即命現地最前線對峙中之泰國安南兩國軍隊撤退爲防止停戰期限、不定所生之不測事態於未然、最遲須於五日正午前使會議圓滿妥協確實化之事情下、於四日之會談松岡外相關於此點、亦對安里大使說明、特期待五日正午前、有受諾與否之最後的回答、果法側無廢棄會議之意、則五日正午前可有最後的回答事、殆可確實視之、故最後的第五次非公式會談、或於四日夜擧行、總之泰法双方全面的受諾日方提示之最後的調停案、而東京調停會議告大團圓者、今已爲決定的、但條文之立案、其他技術的問題之整備、尙須若干日時、依此意味現地停戰協定之有效期間可能依所需數日延期云、

晚刊一大張

三愛靴油

最優等的靴油
保革・柔軟・光滑・耐久
奉天 新藤洋行
東京・大阪・上海

書家姓氏
魏病俠 吳佩孚 趙元禮 章一山 孟廣慧
丁太玄 鄭孝胥 羅振玉 劉春霖 楊紹箕
方地山 于震西 梁啓超 譚庵 李瑞靑
高陵霨 王伯龍 劉嘉琛 金息侯 陳寶琛 曾熙伯
名家擧世稀求親筆
俱係親筆 絕非贋品
擧世驚震
郵局代金取銷 購筆請先匯款 寄費每枝四角
奉天小南門裡奉天東胡同遼東旅館內
美利時總行 天津法租界馬家口

慶祝五週紀念 主辦贈聯大會
華北大書家于震西書聯
縴帳淵源承兩漢
紅衣烟月洗雙清
謹防假冒
購筆贈聯 一擧兩得

好筆遲早要買 贈聯意外收獲
本行經長期搜羅並特約全國書家參加盛擧凡購派拉蒙金筆一枝或毛筆兩枝贈送五尺親筆書對聯一付或變色鉛筆一枝
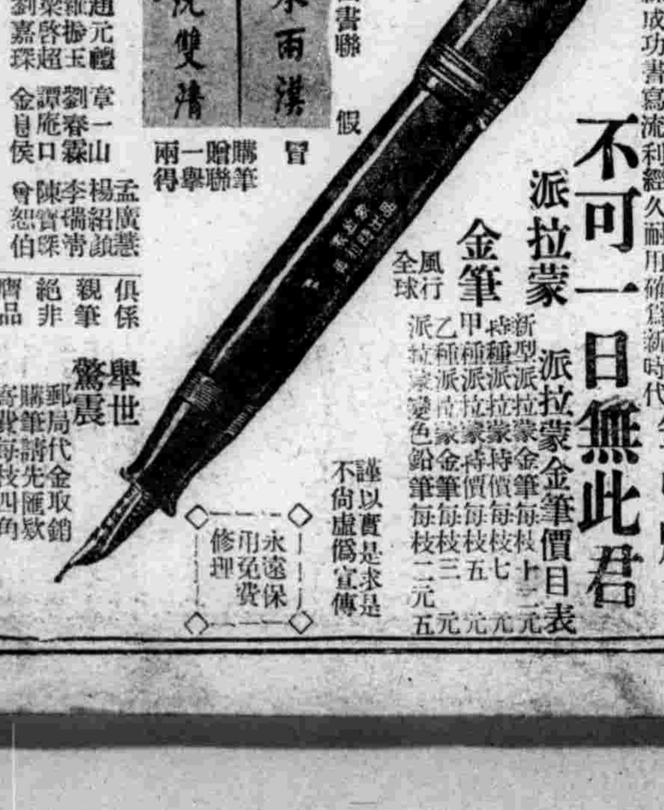
不可一日無此君
派拉蒙金筆
派拉蒙金筆係本行最新發明構造新奇美麗摩登堅固耐用筆尖用14K眞金鍊成功書寫流利經久耐用確爲新時代筆中魁首
派拉蒙金筆價目表
新型派拉蒙金筆每枝十二元
特種派拉蒙金筆每枝七元
甲種派拉蒙金筆每枝五元
乙種派拉蒙金筆每枝三元
派拉蒙變色鉛筆每枝二元五
風行全球
永遠保用 免費修理
謹以貨眞價實是求 不尙虛僞宣傳

註冊商標
協和
預備家庭的福音
造成自体的健康
協和藥

專治 胃弱、消化不良、頭暈目眩、車船迷暈、酒醉煙餘服之有効
專治 時行眼病、沙眼、上火眼、眼珠點污、爛眼邊兒、花眼、揉眼、血斑眼、之傷眼、雀矇眼、把乾淨指頭可抹上眼胞邊兒此藥
專治 凍傷、切傷（刀傷）、打傷、刺傷、裂傷、擦傷、火傷、痒疹、面創、鬚瘡、咬傷、蟲害、腫瘍、火疱疹、皮破傷、靴擦、傷爛、皮膚炎症、濕疹
總批發處 株式會社 協和製藥公司
奉天市大西邊門外路北大街五〇
本社 日本奈良縣御所町

普及郵保運動
發揮振興地方精神
本年運用資金達三百五十萬元

以「保險是爲己爲國」、而於全滿展開郵保普及運動、國民皆應加入郵政生命保險、以振興地方、安定民生、國民每月出一元或一元五角零細之保險料、皆可於滿期之際、全部提出、而此期間積立金之運用如何、實爲重要問題、自創業以來僅僅三年半保險契約額已達一億元

昨年度最初曾運用二百十五萬元、實施貸付、而本年度之運用方針、於上月廿七日政府之企畫委員會金融分科會、曾審議康德八年度郵保積立金運用方針、本年度運用資金一躍而增加三百五十萬元、貸付事業、除對病院、療養所、保養施設、公營體育施設、污物處理施設、火葬場、屠宰場、住宅、學校、公會堂、上下水道、簡易食堂、公營當舖外、並應地方之要望、追加商工公會等之公共事務用建物、限定五十萬圓以下、對地方公共團體及公益法人、以年利五分五厘之低利貸付、目下承受地方之申請中、一方去年之二百十五萬圓貸付狀況如次、

吉林省樺甸縣學校組合、大石橋上水道、本溪湖上水道、通化縣立病院、海拉爾屠宰場、濱江省延壽縣學校組合、延壽縣住宅、遼陽屠宰場、濱江省阿城縣學校組合、牡丹江省寧安縣學校組合、延吉縣住宅、北安路住宅、興安西省住宅、計住宅四件、學校四件、上水道二件、公立病院一件、屠宰場二件、已完成對地方振興低利融資性質、倘本年度適用貸付豫定額爲三百五十萬元、如本年度百萬件新規加入運動成就之際、其積立金之運用額、當更進一層飛躍、據當局之推算、每人一圓本年度內可再增五、六百萬圓之積立金、明年度即可以約八百萬圓向地方公共團體貸付、由斯民生安定振興地方之郵政生命保險擴張要綱、已實踐其計畫、

又據當局談、振興民生乃重要國策之一、於國民儲蓄乃緊要之時、郵政生命保險呈飛躍增加之趨勢、實亦反映國民眞實之現象也、保險契約額到達一億圓即六十萬人之加入者以此一億圓爲共同準備財產、而圖家庭經濟之安定强化、同時積集加入者之零細保險料百萬圓之保險積立金其運用全爲安定民生、郵保加入者一面爲自己之生活安定、同時他方面亦爲重要國策之職域奉公、據此意義、深望勇躍參加云、

協和街慘殺案破獲
無職日人因竊行兇
殺人者終落法網
警官努力搜索卒建奇功

關於本年二月一日市內敷島區協和街二段二十三號會社員高畑明氏妻田鶴子（二五）被殺人强盜殺害事件、警察當局對之甚爲重視、於所轄北市場署設特別搜查本部、積行不眠不休之搜查、於上月二十八日、在北市場平康里、捕得有力之嫌疑犯一名、係日本內地人、其後嚴重審詢中、本月五日遂自供其犯行矣、發生以來月餘之迷離大事件、於此由警察當局大擧凱歌、而使市民戰慄之日本人殺害事件、遂告解決矣、

此恐怖之殺人魔、原籍長崎縣、住所不定、無職名田中龍吉（二三）、幼失父、叔父撫育之、曾爲福岡佐賀附近炭坑坑夫、昨年十月來滿、爲市內某大會社職工、因操行不良已被解雇、日求乞而內友人、迨金盡途窮、遂出此兇行、該案發生之一日午後二時許犯人田中因事經該家附近彼即由該家後門潛入、正在物色金錢之際不料田鶴子自屋外歸來、早有預備之田中、即操屋中登山用之鐵鋤、對該女頭部毆打、女即昏倒、彼更縛其手足、以菜刀砍其頭部、强搶現金百餘圓、及婦人用戒指（價格十五圓內外）、婦人用手表、裝於手提包內逃走、兇器於途中捨棄、當夜宿旅館、其後輾轉市內、乃、搜查本部橫手警尉補在北市場某滿系娼寮逮捕矣、

全市警官大擧活躍
始獲破此奇案
猪苗代副局長談話

於二月一日興亞奉公日之一日間發生住吉湯及協和街兩日本婦人殺害事件使奉天百三十萬市民聞之戰慄、住吉湯事件於事件發生後七日即解決、協和街殺人事件、亦於今日解決矣、、市民頓形安堵、關於正恐怖之殺人事件發生、奉天警察局副局長猪苗代氏、發表談話如次、『二月一日同日發生兩件殺人事件、與社會一大不安、取締當局之警察、不勝遺憾、、當局自事件發生以來、爲迅速檢擧犯人、擧全力從事搜查、結果、住吉湯事件、於七日後逮捕犯人、而協和街之殺人案、殊感棘手、司法科長以下特別搜查本部、自事件發生以來、即不斷搜查、動員一千四百七十四人、審詢嫌疑者達五十餘名、兇案發生後、於死者四七之夜、得將犯人逮捕、亦云巧矣、關於本事件、對於市民一般之協力、言論機關之協力、檢察廳村口次長、土屋檢察官、警務廳濱崎刑事科長等之指導、不勝感謝、』

鄭市長松田副市長視察警察局

惟有克盡職責
以期奉副聖恩
吉侍從武官長談話

新特派吉興侍從武官長、於四日午前十時晉宮覲事、記者於是日午前往訪、因値就任伊始、咸容凜凜、頗形忙碌、與記者作簡單談話如左、

余自康德元年就任第二軍管區司令官以來、迄已七之年久、自感職責重大、未能作到盡善盡美、頗爲慚愧、幸蒙友邦協力指導、實爲感激、此次拜受侍從武官長之職、愈感責任重大、不勝惶悚感激之至、今後惟有謹侍聖上、竭盡心思、以圖報於萬一也、（圖即參進宮內府之吉侍從武官長）

在滿韃靼人國籍問題
已歸平熄

【哈爾濱專電】留滿土耳其韃靼人之取得土耳其國籍問題、其後曾掀起各方面之一大反響、奉天伊樸、烏拉爾土耳其韃靼文化協會代表者基扎烏林氏、最近來哈、要望各方面之諒解、於四日會見在哈記者團、聲明決已通達同會在滿各支部撤回取得國籍手續、其理由如次、

一、此際適爲日滿兩國逢未曾有之重大時局、而向完成聖戰邁進中、

二、値此世界情勢混沌之時、即土耳其本國之歸趨、亦難推斷、

三、吾等留滿將近二十年之土耳其韃靼人、蒙受日滿兩國之恩惠、決不應輕擧妄動、

基於以上三種理由、協會決已令各支部撤回申請國籍之手續、今後以滿洲國民之一員、協力滿洲國發展、而實現我民族理想、

首都"興亞國防展"
分五會場擧行

【新京專電】自日俄戰役以來、瞬已卅六年、三月十日、又屆陸軍紀念日之日、是以滿洲、已預定擧行盛大行事、該行事中之一之國都興亞國防展覽會、已決定自八日起、以四日間擧行、會場在三中井、紀念公會堂、寶山、厚生會館、振興合等處、展示戰時壁畫等、以喚起國民時局之認識、義以金子少將爲委員長、軍、政府、駐滿大使館、協和會、市公署等機關共同進行準備、刻已大體決定、

第一會場（三中井）顯示以日俄戰役爲中心、自滿洲事變、至建國之歷史必然性、陳列日俄戰役當時之照片、及壁畫、與血染之遺品等、

第二會場（紀念公會堂）陳列建國前後之照片、壁畫及當時之貴重參考資料、

第三會場（寶山）陳列表明高度國防國家之建設、與現時之國內情勢之壁畫、

第四會場（泰發合）爲宣揚國防思想之材料、選重點於國防軍備方面、更介紹軍之軍備、滿洲國及世界各國之軍備狀況、以喚起無軍備即無國家之國防觀念、

第五會場（振興合）陳列國民關心國防情形之壁畫、

徹底撲滅痧眼
向各省派遣眼科醫師
學校醫療陣容愈趨强化

痧眼一症、爲患最烈、傳染頗速、就中尤以學生患者爲多、據民生部最近之調查、竟達百分之五十左右、此實爲不容忽視之數目、義者學生痧眼之對策、多由校醫或病院担當治療、但究未能普遍、故當局自康德六年起、即着手募集專門治療學生痧眼之診療醫、當年已募得六名、（男子醫大出身）、去年七名（女子）、今年二月中旬、民生部已囑哈爾濱醫大推薦女子新卒業者十名、一俟該近決定後、即令其於哈爾濱市立醫院實習二月、實習中爲民生部臨時囑託、修了後、派遣各省保健科、或市保健科、爲各省正式囑託、待遇頗優、每人擔當四校之診療、（國高或小學）、輪流診療、逾一年後、即可升任技士、又過去已派遣者、佳木斯二名、奉天、承德、通化、哈爾濱、北安、海拉爾、龍江、新京、間島、安東、錦州各一名、此外各省未有者、由今後新募者補充之、按當局之計畫、目下先派遣於各省、他日更普遍於各縣云、

嫖客動刀殺人後自刎
結果双双死去
如此犧牲亦太不値

煙花柳巷、絕非用情之知、且當此非常時局、國民更當自戒自肅、不應再作北里之遊、傷財惹氣、鬧得疾病滿身、共有動武者、豈非更不相宜乎、四日午後十一時許、市內敷島區厚生街四段七六號料理店迎賓舘妓女喜鈴處、有一投宿客人侯廣祥者、自稱系小西區裕泰街雜貨商店（商號不明）之人、於五日午前四時三十分許、因與喜鈴意見不合、忽而動刀、結果喜鈴之項部及右手均被刀砍傷、侯某同時亦自刎被僕役偵悉、當即送往醫院、從事治療、但以傷勢過重、兩人均相將故去、至其原因、據云於三、四日前侯某即來此遊逛、共後因床頭金盡、妓女無情、方出此下策云、

國立三大學
卒業式擧行在即

【新京專電】民生部直轄各大學之卒業典禮、七日哈爾濱學院、十七日新京工大、二十日新京醫大、相繼擧行、哈爾濱學院、七日自午前十時起、擧行本科第二回生五十六名、特修科一部第一回修業生七十六名之證書授與式、新京醫大、十七日擧行第四回卒業式、此次計養成日系三名、台灣系二名、俄系三名、滿系五十二名醫師、卒業生之大部分、於市立病院、再行研究、至新京工大、二十日自午前十時起、擧行第一回卒業式、百餘名學生、日系約七成、滿系約三成、已將充爲技術戰士、而立於產業開發第一線、

司機不愼慘劇發生
老媼被撞身死

于四日午後零時卅分、小西區惠工街三段一二六號同和自動車工廠西南牆角、外側道上發生一幕交通慘劇、被害者爲一嫗茲將其經過錄之如左、

同和自動車運轉養成所第十四號教習車（番號三一三二一號）爲日人猪瀨計男駕駛於昨（四日）午後零時卅分許、開車歸廠途中、行抵同和自動車工廠西南牆角外、彼時適由路東跑來馬車一輛、當時汽車立停、時有姜高氏者（年五十六歲住大東區新民街一段八號第二戶因赴娘家住同和車西廠牆外五號）路經該處、自東西行見汽車停止、打算由車前、越過該日人轉運手正直視並未見着嫗即開車、竟將該嫗撞傷、慘叫一聲當時臥地、運轉者發覺停車、警察聞警趕至遂將被害人送赴赤十字醫院救治俱因內部受有重傷、無可挽救遂即殞命、運轉手猪瀨計男於肇事後、被送往北市場署徵辦云、

醉漢有竊盜嫌疑
警署正調查中

朝鮮人金鏞根、年三十二歲、現住四平街市中央通四十九號、於日前來奉住南市場旅館中、於四日午后十時半許、金某在南市場酒館中喝得泥醉而出、在義光街一段三十二號附近徘徊、適逢八經路派出所警長楊鳳翔勤務毋行抵該地發見、不料當局見其行爲可疑、加以審問、判明金某有竊盜嫌疑遂行調查其犯罪事實中云、

各地氣溫
五日正午（●印零下）

地名	氣溫	天氣
奉天	●五	陰
新京	●九	快晴
大連	●四	微陰
哈爾濱	●一一	快晴
齊齊哈爾	●一四	快晴
海拉爾	●二四	快晴
黑河	●二四	晴
牡丹江	●九	快晴
延吉	●七	快晴
承德	●六	雪
通化	●一〇	陰
安東	●五	雪
錦縣	●四	快晴
通遼	●二	陰
張家口	●一	快晴
天津	七	快晴
上海		
東京		

李鷗氏赴京灌片

榮膺本報主辦歌手競唱大會冠軍之李鷗君、將於五日晚赴新京百代公司灌片、行前曾由奉天國際業餘劇團全體職演員於松竹梅設宴歡送云、

住宅三間被焚
煙突走火

楊永山（六七）住大北街四段四八號、昨日（四日）午後五時烟突走火、致將三間自宅、完全焚燬、延至七時許、火始撲滅、計損失瓦房三間、約値二千元其自室及同住之高曹二姓房內器物等、約値一萬元云、

刑事捕獲小偷

城內署司法係刑事王英

二盜强搶小舖
銀錢到手潛逃無踪

城內警察署管內、瀋陽區小南街三段七十三號永興隆小舖、執事人趙向辰、年四十三歲、於月之四日午後十時二十五分許、侵入匪人二名一持八音手槍、一持自來得手槍、入室後持槍威迫事主、不准擅動、旋即實行搜翻箱櫃、結果搶去國幣四十餘元、而行逃走、目下警方當局正嚴行偵緝中云、

本年度興農重點方針〔六〕

3、本秋新穀蒐貨對策之件＝統制第三年之本秋新穀蒐貨對策、徵諸從前之實績經驗、必須使蒐貨之確實、圓滑更進數步、蒐貨計畫之數字、如前述者、以諸般國家的企畫爲基底、必須迅速確實以預測之、果涉遲緩、則弊害叢生矣、例如對於出於上市預制之計畫、上市之實施、目下鋭意研究其拔本塞源方策中、不日再基此具體案、拜聽各位之高見、

又與蒐貨方策之圓滑運營有關聯者、如興農會之普及充實、興農合作社各系統機關之合理的能率的整備運營、農產物交易場之整備充實、交易場檢查員之身分確立、合作社機構等運營下之農村生活必需品配給圓滑適當化、農村金融之圓滑合理化等、深望各位對之講著有効果而適當之施策、又各關係特殊會社機構之合理的且能率的調整、目下亦在鋭意檢討中、

三、關於增產一元化之件、

（1）開拓地綜合立地計畫樹立之件＝開拓國最合理的經營、基於耕主建從之確固方針、圖效率之高度發揮、須養經濟力、樹立開拓地綜合立地計畫、即對各團地區調查立地條件、於適地適應主義下、規定水田、旱田、放牧採草地、備林地等之地域面積等、並設定村落之配置、營農形態、後續入植計畫、及道路水路構造物之建設計畫、對共有地、共同經營地等、謀理想的實施、

更考慮進而對開拓團、義勇隊訓練所等集合地域同樣樹立綜合立地計畫、並從事指導、

（2）普勞式農法之普及＝如前述農業增產方策中新發耕種法改善普及項中所述者、普勞式農法、亦非驗試時代、已入普及時代、當局已有普及方策、設開拓農業實習農家、即四戶組制與實驗農家、募集農業長期傳習生、圖技術之習得向上、並於全滿各要地二十處、設置農具製作移住工場、鋭意努力農具之準備、

（3）水田急造之件＝當開拓增產一元化之飛躍的轉換期、於開拓政策遂行上之開拓地綜合立地計畫中、强化水田造成部門、爲調查之指導方針、並促進已開工之地區及本事預定開工之地區、即應緊急時局之要請、完成康德八年度造成相當大面積的水田之目標、

（4）開拓地營農方針及新生活樣式確立之件＝開拓民之農業經營、依家族的勞作主義、確立獨立自營之組織、同時行協同經營、協同作業、使用畜力及改良農具、依據農法、樹有畜農業經營之方針、使開拓民自給自足、圖經濟獨立、生活安定、減少現金支出、不爲金錢收入所束縛、以農作物之選定及副業等爲主眼、而樹其方針、

又開拓民之生活狀態、如衣食住等諸點、倘未眞在滿洲之地立根基、甚爲遺憾、須即速確立即應大陸之新生活方法、目下與關係機關互相協力、鋭意調查研究中、

★★　★★　★★

請患婦女病者注意

遇客者敝張素雲患月經不調病症並兼白帶甚多屢經診治始終無效後來日漸沈重一個月中經血來至三四次顏色淡紅黑紫淋漓不止行經以前腰腿酸懶小腹疼痛腹內有塊跳動稍一勤作氣喘心頭[illegible]以致面色蒼黃頭迷眼黑夜不安眠夢魔顚倒敝患此症互十餘年百藥千方耗款無數毫無效果嗣閱報章得悉鶴春藥店製售一種安坤丸專治婦女經血病初閱之後存一種試服觀念第一次止買一盒無意中服用之後那想大見奇效又繼續購服未及半月就將十餘年之沈痾霍然若失殊出意料之外這眞是出苦海而登衽席也因有以上親試內經過遂介紹同病相憐的趙太太她係經期不準赶前錯後黃白帶下腥氣太惡每到行經之前腹內劇痛既見經血疼痛加重四肢麻木血色不正腰腿酸疼腹內血積成塊偶遇氣火交攻或逢飲食生冷疼的更是難忍夜眠多夢而尤好睡醒來只覺渾身發燒口乾舌燥時常精神恍惚敝因指令服安坤丸數盒亦將所有病症完全治好体格立時强健敝更信安坤丸對婦人病奏效之速省錢不多其藥到病除功能卓著眞人感佩也敝認爲這是一件最要緊的事件因爲從前就未遇着這種神效的藥致將患病原由及好病情形附加肉食後[illegible]片一幅刊載報章一則對藥店主人略誌謝意再則敬告世界同胞如患以上病象速服安坤丸眞有不可思議之效驗幸勿自誤性命也鶴春藥店設奉天大西城門外電車道路西樓房便是外埠購藥寄信該店如數郵寄不悞安坤丸小盒二十付四圓大盒四十付六圓函購另加郵費貳角

鳴謝人 遼陽城北沈旦堡雲深堂張宅 張素雲 啓

治愈淋病花柳

啓者敝人原係寄人久在各埠作客終年飄泊他鄉歸舉之日無多放蕩形骸尋花問柳之事在所難免遂致身染毒症初起之際即患破傷[illegible]經覺醫診視服藥多劑毫不見效繼又注射藥針亦見效果所患之處寸效未於啓復愈爲加重流膿滴血痛苦萬分重病在身一年餘茲因而悔悉歸家自身宿疾未瘳而家室又爲傳染身獲毒症幸經友人介紹鶴春藥店所售西黃丸善能療治此等淋症遂而購買兩袋試服每晚服用一次七日之後卒將下疳完全治愈又繼續服用不足半月又將久治不愈之淋病亦爲除根服用此藥之際深覺藥力平和毫無他項流弊決少痛苦自此之後健全恢復照常工作且家室同服外藥亦爲之痊愈喜出望外鄙人實感激無涯謹將小照刊之報端用昭證實有患斯症者盍往購服而知言不謬也該藥店所售西黃丸小盒六付四元大盒十二付七元外埠函購另加郵費二角附以奉聞鶴春藥店開設奉天西城門外電車道路西樓房便是

鳴謝人 劉福德 謹啓

痔漏

啓者鄙人患痔漏病俗稱（痔瘡）甚久起初時不過肛門刺癢腫潛小疼大便一遇乾燥立時便血訪醫診治不能見效而且越加沈重肛門週圍黑色小包大小不一間有潰破者流膿流血數處因行路不便坐臥疼痛甚烈到此現象實在驚恐萬分聽人傳說日久長管更加意求醫服藥七乎的經過未見寸效乃入醫院施行刀割治法未幾犯了更疼的厲害做也無治癒希望每逢初春秋末一定大犯兩次痛苦之狀筆難形容自料無以斷根了正在無可如何之際有友人介紹大西城門外鶴春藥店所售滅痔除漏丸他曾吃過將痔漏的病僅用兩個月完全吃藥治癒令敝服用因此才把最頑惡難治的病靈然去掉無以爲報愛將敝人治癒經過簡登報端敬告海內同病諸君有患斯病者速購此藥可免刀割之苦痔漏自愈幸勿忽視若以爲這是宣傳性鄙就自悞了一試便知此藥之功也滅痔除漏丸小盒二十付四圓大盒四十付六圓外埠函購加郵兩角鶴春藥店開設奉天大西門外電車道路西樓房便是

鳴謝人新民[illegible] 蔡俊 謹啓

奉天女子打字專門學院

招收新生（[illegible]）代打文件

簡章附郵即寄 校址奉天市[illegible]

專門風寒救急膏藥

[illegible]

王潤川膏藥店

奉天省許可証

主治 一切胖腫水臌氣臌單腹脹等症均有特效

安全消臌散

漢醫 王景泉 謹啟

田口法律事務所

民事刑事　特許商標　出願審判　代理

律師　辯理士　田口純男

奉天商埠地三經路八緯路　電②二三五七　四一二四

痔漏除根

痔瘡痔漏發源不外乎五臟六腑濕毒濕熱大腸痔血流注肛門凝滯不散發起腫痛刺癢或生小肉疙疸日久生管破爛流黃水及大便下血時好時犯本氏家傳秘方生漏除根藥善治痔瘡痔漏不動針刀遜藥力齊根化淨內服愈痔丸清淨臟腑濕毒濕熱外上痔香化痔散外炎生肌長肉凡一切各種痔瘡痔漏經用本氏內服上藥功效準確能除根本氏爲造名譽起見不惜重資擇選上等珍貴藥料加工配製以救諸同胞患斯疾者除卻痛苦也

愈痔丸 每盒十五付 定價六圓

痔香化痔散 每袋四包 定價二圓八角　朱國備處製

奉天市小北城門外西頭電車路北

發賣本舖 國瑞藥店

（外埠函購附加郵費二角）

敬送

遺○早○腎虧腦弱健忘不孕古宮秘方（盛）

附 治瘋骨痛驗方

照方配服能使精關强固思想靈敏容顏美潤神効驚人治愈千萬莫不稱奇皆有來函證明各界欲索此方函索即寄上海跑馬廳[illegible]二二五號

中國腎腦病院三〇四〇

P18

請親自去藥局用顯微鏡一觀詳細即可判明品質優良

パピリオ

拍必靈

世界的作品　雪花膏　粉白粉　口紅　頰紅

濱江省公署製造成藥許可

清導補腎丸

大贈送 買一盒贈送一盒

主治：先天不足、後天虧損、五勞七傷、諸虛百損、腎虧腰痛、腰酸腿疼、耳鳴、夢遺滑精、精冷精薄、房事過度、神經衰弱、記憶力減退、動作氣喘、耳如蟬鳴、年久白濁、小便頻數、夜不安眠、消化不良、以及婦女、久不受孕、赤白帶下、子宮寒冷、月經不調、經前錯後、氣虛血虧、服之均效萬試萬靈

定價 大盒三元每打卅元　小盒一元五角每打十七元

總代理 哈爾濱道外太古頭道街慶和堂●正陽八道街華美西藥商行啓

注意 外埠函購信至即寄不加郵費 如願代理來函照寄報酬從優

瑞典國之離奇訟案

瑞典舊京阿豬把兒、新大陸電影日報、於一九三六年八月六日刊載、女影星離奇訟案趣聞、譯觸讀者、以博一粲、

本京紅星影片公司、女主角曼而美麗絲女士年華雙十嬌小玲瓏、輕盈體態、一笑嫣然、其所以得社會人士之崇拜、乃主因也、然女士猶閨中無侶、數月之前、忽患貧血徵象、經朔亦已中止、（譯者按吾國俗稱乾血癆）、面色蒼白、憔悴堪憐、女士慕德國特洛市藥廠出品、『腎臟賜保命』名、未經醫師診察、即講該藥女用服之、經長朔調養後、病乃霍然、經水亦至、體重較前增加、昔日之病態美人、一變而成健康閨女、俟鏡頭上演出、未免遜色、不若以前受社會之歡迎、對於職業上收入、因此遞減、女士心甚咀喪、誅於某律師、以服藥後遭受不良反應、以致體重增加、職業減少收入、每月一千金、以六十歲爲止、共損失四十八萬、控訴第一被告、特洛市藥廠、與第二被告、本京經理商中歐公司賠償、此事傳布、轟動全埠、街談巷論、莫衷一是、庭訊之日、旁聽席上、幾無隙地、德國特洛市藥廠、電委本京名律師、凱特聲耳出庭、代表第一被告辯護、先由原告律師、聲述起訴意志、後繼由被告律師起而辯護、原告服藥之目的、爲貧血症、因此達到治愈目的、所云病愈後之不良反應、爲體重增加、以致遭受職業上之損失、請庭上注意、此種不良反應爲體重、請檢驗原告本身、此種體重增加、係病態、抑係健康、若病態、則咎在被告、若健康、則與被告無關、蓋服藥之目的、在於健康也、不辯自明、本律師預爲聲明、反訴被告、名譽損失一百萬金、至此、原告律師啞口無言、女士亦玉容失色、經審判官、勸諭雙方和解、原告之訴自行撤回、本庭論以不受理處分、經雙方同意、此離奇訟案、乃告一段落云、說者謂、特洛市藥廠之接受和解、不念小人之惡、令人欽敬莫名、否則案已確定、女士則不堪設想矣、

世界珍聞及其他

莫首相夫人 儉★樸★耐★勞

當莫索里尼年青的時候、他的母親正在一個學校裡當教員、當地人每有什麼疑難難解的事、都去問他母子、他們有問必答、從不厭倦、所以很得當地人的敬愛、他的母親更教着一個義務的學生一個聰明美麗的小姑娘、她每天敎她念書、寫字、看報見到麵包、澧朔間、確實難爲了她的計劃和勞力呢、

莫索里尼在過去十七年中、改變了全義大利人民的生活、但沒能改變他的夫人、她仍舊過着儉樸的日子、

或者有人要這樣想、她一定每天吃最高的或從外國買來的點心吧、其實這完全不對、她仍舊吃着和從前一樣的飯、她的衣服也只是叫隣近的裁縫縫製、不追求時髦、更不講求料子的和看雜誌、那就是現在的莫索里尼夫人、

一九一一年她們結婚後、就搬到米蘭去住、那時、莫索里尼爲了要扶植一家報館、所以家裡時常鬧着飢荒、不但房租交不出、就是他們的愛女魯達也時時因爲飢餓而啼哭、直等到那家報館有了自立能力的時候、他們的餐桌上才能按時賞賤、除去一件已被她認識爲奢侈的銀狐大衣之外、其餘都是中等社會婦女的式樣、

她不預聞政治、也不常接見賓客、只是在家裏主持家務、和安慰他的丈夫、

她不給雜誌和報館寫文章、更不願意把像片拿到外邊去登、除非實不得已的時候、所以她的像片在義國報紙、至今至多也沒登六七次、

俄國新設立 "造雨局"

俄烏斯勃吉斯丹地方因旱災而設立『造雨局』『最近發表其人造雨之成功之報告云、彼用化學之方法製造散佈一種特別氣體、以促成空氣水份之凝結、試驗時、製成傾盆大雨、下降在一個半平方基羅米突的地面上一共連續四十五分鐘之久、在凝結時、復受一種強烈之電流放射、將雨降下、據云此項事業雖已成功、但所費之成本、是很不經濟的、

新片『運轉時來』

◎……近將全部完成……◎

滿映今春第一部作品『運轉時來』、片中插曲三支、季燕芬、劉恩甲、張書達主唱、該片在高原導演指揮之下、攝影經時兩月之久、方始告竣、錄音一項、近日已告終了、將全部告成云、

一、劉恩甲、季燕芬、張書達（即圖）
二、張書達、白地、劉恩甲
三、張書達、劉恩甲、虎（呆頭）
四、季燕芬、劉恩甲、張書達、
五、陳鎭中、劉恩甲、張書達

『仙』『鶴』『燈』

夫仙鶴燈自民元以還、則已久不見於燕市、回憶當年自歲杪以迄二月間、老北京之五廟三集、無處不覩斯蒼顏白髮之傴僂老人、其攤上亦無常物、唯一型同木質灶王龕之「一面亮」座燈一、其前則龕以玻璃、內附燈叉一事、其叉尖則仙鶴燈之安置處、而其人所售之仙鶴燈、原質爲香面子與榆樹皮所製造、其形似茨菇略鈍、後部作圓尖形、以象徵仙鶴之尾、其前部承瓶形中有小圓洞一、通于內、頓時以烈火燃其尖部、尾既燃着矣、然後置于燈叉之上其座鐙上部各穿小孔、所以爲通空氣、透濃烟也、尾部燃着移時、則瓶狀之孔洞中有白煙一縷、苒苒而出、其濃若霧、其素如銀、夫然後以火紙向其白煙處燃點之、唯其煙即燃、爲一晶瑩之小燈火、而嵌於白煙之頂、斯所以象徵仙鶴丹頂、倘微風飄拂、而仙鶴燈之頸部白烟亦隨之出入不時、則彷彿若仙鶴之申縮脖者亦奇觀也、雖然、仙鶴之燈不克維持其命運若白烟之聯綿不已、茫無絕期者、此無他焉、徒以未燃仙鶴之頭而須先燒斯物之尾、則青烟紛飛、白灰亂落、若玩之于廳事之中、火燎烟燻殊非所宜、此其所以受天然之淘汰焉、然冬季食橄欖所餘之核其下端爲尖形、而上端有針孔形之小洞三、倘以火燃其尾部、則有氣咻々然、自小孔中出亦爲濃白色、着火即燃、亦不亞彼仙鶴燈、惟以該果之核、堅質而地濕、燃燒匪易、曝則易于燥、孰又肯注意於此么麼微物乎？

無線電 今日放送節目

三月六日（星期四）

午前
七、三〇（新京）格言唱片、富莫富於能知足、貧莫貧於不知生王忠烈
七、三五（大連）初等日本語講座
八、〇〇（新京）清晨音樂 管絃樂巴沙克力阿C短調（巴哈作曲）
八、三〇（新、奉）氣象
一一、〇〇（奉天）家庭講話 環境對於兒童之影響 奉天圖書館職員馬景魁

午後
〇、〇一（新、奉）新聞
〇、三〇（大連）豈間演藝 梅花調大鼓 指日高陞 王榮霞外
一、三〇（新京）政策時間 康德八年度警察之重要方針 治安部保安科長艾永鈞
四、四〇（新、奉）新聞、氣象
六、〇〇（奉天）兒童時間 童謠一、國旗二、要作好學生三、我是一雙小鳥四、遊戲五、放風箏六、十二時七、好朋友 奉天市公立城南國民優級學校學生 指揮 王慶禧
六、二〇（新京）兒童新聞
六、二五（新京）中等日本語講座
七、〇〇（新京）新聞告知 政府公報
續（奉天）新聞告知夜間節目豫告 唱片
七、三〇（新京）國民時間
八、〇〇（奉天）話劇 棄 奉天協和劇團編導 黑風
八、三〇（新京）新聞解說
八、四〇（北京）演藝
九、三〇（新京）評詞 七俠五義（二〇三）金慶嵐
一〇、〇一（新京）新聞 氣象
一〇、三〇（安東）口琴獨奏 獨奏者 大山武藏 一中國舞 二、濱邊之歌三、歌謠 山之浪 曲四、愉快的鐵匠爐五、老人舞曲六 愛薇之歌七、中國之夜八 上海賣花姑娘九、蘇州夜曲

第121局 一鳴驚人（藍先和）

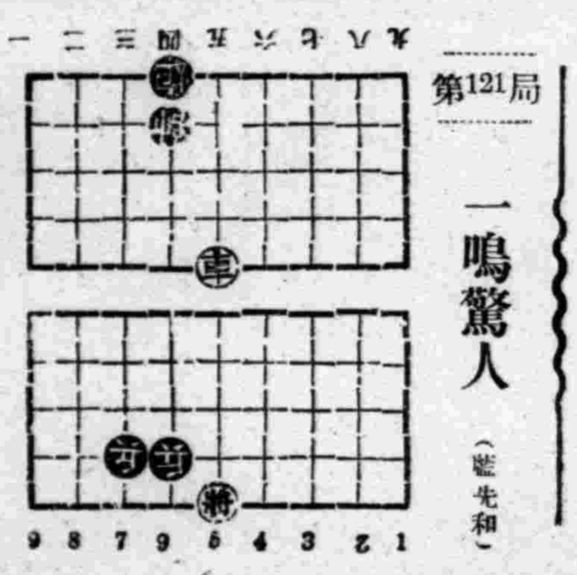

※長生不老蕭法
車七平五、帥五進一、將六進一、兵五平四、

哈爾濱 道外正陽六道街口 柯爾登洋行
各埠經理處△大連△華泰西△營口△中西△奉天五洲△安東瑞祥泰△新京△中西△吉林△五洲△龍江中西藥房發△洮群和義順普蘭店記康德

德國白濁斷根專藥
梅濁克星
從屢年臨床實驗上得到的經驗，唯有服「梅濁克星」方可使淋病斷根
五淋白濁 一盒斷根
特種梅濁剋星
上海 柯爾登洋行 總經理
各大藥房均有出售

專售高尚鐘表眼鏡
亨得利
奉天城內中街

專售高尚鐘表眼鏡
青年表行
奉天城內鼓樓北路

育嬰寶 每袋定價國幣四角
治小兒咳嗽喘急驚風抽搐及初生百病
欲保兒童健康家中宜常儲備
●無病時服之能避一切雜病
●病輕時服之能早期全愈
●病重時服之確保轉危爲安

輔兒康 每袋定價國幣伍角
清瘟解毒散火排熱小兒唯一保生葯
小兒常服本葯一切雜疾不染
風火瘟毒●赤遊丹毒●痘疹餘毒●痄腮面腫
胎毒胎熱●咽痛口瘡●目赤火矇●腮耳牙疳
頭身瘡毒●流行時毒●諸般瘟毒●疳癖積聚

寶茸補丸 每瓶出售壹圓肆角
用國產參茸配成最合國人體質
適應症
腦弱神衰—健忘怔忡—心靈氣弱
腎虧精滑—記力減退—自汗咳嗽
陽痿遺精—貧血胃呆—頭眩耳鳴
腰腿酸痛—夜內失眠—腎囊潮濕

保肺素 每盒定價壹圓貳角
治男婦各期肺病●咳嗽喘急●唯一救星
滅痰潤肺●咳嗽立止●頑痰驅逐●喘急能安
肺體清淨●呼吸暢利●打倒肺病●早返健康
初期輕嗽●一盒立愈●老年久嗽●數盒保痊

羚羊清毒散
◎治小兒瘢疹丹痧◎
◎及流行各種瘟疫◎
欲保嬰兒之健康必賴良葯之輔佐俾防患未來本葯係用羚羊廣角及珍貴葯料配成內清肺胃外散表邪凡疹毒瘟疫流行雜病善服之偉效
價目●每袋伍角

婦女月紅丸
●功能調整月經善治赤白帶下●
○女界良藥○
人參大幸●身體健康●月紅靈葯●全球名揚
調整月經●滋補月田●種子安胎●驅逐下寒
補虛治癆●善療內傷●乾血癆病●確返健康
夫婦美滿●兒女雙全●月紅常服●轉弱爲強
價目●每盒十二付定價叁圓

國內各省城鎮經理分銷處列後
龍江省和發源、通化省和發信、吉林省新興藥房、安東東益增達、赤峰長興隆、扶餘興順德、四平街裕慶亨、昌圖順興福、公主嶺義和順、新京耀華藥房、新京義和謙、新京天益堂、新京德育生、九台信和德、雙陽福興源、懷德長發祥、伊通積盛宏、敦化和發厚、敦化五洲藥房、延吉和發益、農安德泰增、蛟河五洲藥房、蛟河中西藥房、王爺廟和發慶、仝和發祥、樺甸和發元、樺甸德興同、磐石育生合、大連市德記全棧
東豐縣德聚興、仝積盛隆、西安積盛壽、西安德聚祥、平崗德聚增、海龍和發新、朝陽鎮天泰長、仝德慶通、山城鎮茂盛興、清源永和順、撫順信仁堂、撫順義和謙、本溪慶和成、鐵嶺義和謙、鐵嶺和發久、仝廣增福、西豐德聚源、法庫和發昌、康平和發玉、開原增順昌、四平街裕發和、遼源德泰順、仝德慶會、通遼和發復、遼陽天福堂、仝天福順、鞍山盛興、大石橋衛生復、營口洪春堂
營口咸春堂、蓋平咸春堂、瓦房店永泰長、黑山裕和堂、北鎮同生藥店、阜新德春和、朝陽世德堂、建平世德堂、凌源萬育堂、赤峰春生堂、烏丹長興隆、圍場寶和堂、隆化德生堂、圍場基田藥房、平泉存裕堂、仝春生堂、承德同仁堂、北票寶春堂、錦州省寶春堂、仝德潤泰、仝大德堂、清和門大合堂、興城增壽堂、興城延壽堂、綏中東和堂、海城和發福、仝大生東、田莊台元興順、輝南天泰長
如欲大宗批發函商面議均可
總發行 奉天市大北街三段二二號 育生堂藥房

癒淋疾治膿症
用一劑無所不爲

世紀的新劑 人類的光明
這是化學元素「蘇爾份•阿美德」由全球醫藥界所共認的定評而是唯獨於至高分子純粹化學療法劑「阿爾巴基爾」一品、所博取的絕對的讚稱。由是便把從前之一切治法（對於細菌性、尤其淋菌性疾病）完全覆翻了。

盡以化學之粹
極以科學之妙而所精製之「阿爾巴基爾」以少量內服、立由腸壁收吸到體液中、神速滲到病部細胞組織、對於連鎖狀、葡萄狀及淋球菌等病原菌、發揮全身的殺掃功效而直接滅除、以是其收效過程不僅速快、且有獨自作用使血液與病部組織、增強抗菌力以防病菌之再發、永免病症之再犯

淋疾必癒！
之一言、以「阿爾巴基爾」一劑之出現便成絕定的實事、即因不管輕重淋疾、均於數十時間內只以內服一法而收確効、查其告癒率爲一百人中之九十五人。

名聲蓋全球
所以「阿爾巴基爾」因爲始終保持有性能至確、純粹度極高、佘効數最多等化學劑原來的條件所以其名聲已蓋四海、於各地有名病院以爲標準製品而賞用！

★適應症
急慢性淋菌性疾病
以及其合併性諸症
敗血症、肺風、扁桃腺炎、中耳炎、膿流牙患、面疔、及一切化膿性諸症。

東亞最初的雙基化學元素劑
阿爾巴基爾（片）
包裝…二〇片•一〇〇片
各地有名大藥房均有出售

PA-4

製造發賣總代理 山之內藥品商會 股份公司
大阪市東區高麗橋五丁目
東京市日本橋區小舟町二丁目
（分行）奉天•北京•廣東

竊盜五十回 價值三千圓 昨被沙署檢舉

【大連】原籍貔子窩管內、現住所不定竊盜前科一犯主昭盛年二八歲、去年十月間、夜間侵入連港泊碇之遼河丸中、將船長李某及船員等衣服、被褥等、席捲一空、計價值千數百圓、該後習以爲常專作此無本生意、前後在市內商民各戶、盜取五十餘回、計共價金三千餘圓二十五日被州署檢舉云、

感冒時疫流行

【旅順】管內自入春以來、天氣冷熱不均、氣候不良、當下發現感冒時疫流行、患染者人頭痛週身不快、調治不到者、有生命之危險、一般商民特別注意云、

救助國兵家族

【北鎭】縣屬西燒鍋村村長張永吉氏、爲念該村在營軍人邵德、陶孫玉山二人、家族困難、遂大動惻隱之心、特於舊年末、連絡一般屯長鄉耆張惠一等十四名、勸助國幣各五元、張村長自助十元、統計八十元、爲該國兵家族年末救助金云、

烟務人事異動

【珠河】當局以烟務爲國策、積極之事項、難容一分疎忽、現因新春當頭、除將適宜程序之罷者、送往康生醫院忌療外、更爲防止弊端、遂行國策起見復將第一管烟所、傅所長、調轉帽兒山第四管烟所、將第四管烟所長杜星橋、調赴一面坡第三管烟所、將第三管烟所長、趙宇衡調赴珠河第二管烟所將第二管烟所長、李日安調補珠河東街、第一管烟所、昨已明令發表、各所長已紛紛馳赴現任、互辦交接云、

刑事活躍破案速

【北鎭】縣北鎭警察署於上月廿八日午前四時許、據鴻賓客棧報告發生竊盜情事、該司法系主任湯有山得報、酌派精幹刑事、隨時偵緝、果於本日午後五時由料理屋將竊犯胡樹元捕獲逮質、該刑事等可謂破案神速云、

青訓入所式

【營口】營口市青年訓練所關於本年度第一部第一期青訓生徒、現已募集足額、茲於三月五日午前十時在同講堂、舉行入所式、屆時希望各生徒家長及保證者出席參加云、

商工會開會

【双遼】二月廿六日上午十一時商工公會、關於專賣局小麥面粉、康德七年度收支決算事宜開會、討論決算云、

車夫趕車不愼 致遭殺身慘禍

【彰武】本縣河西二台子村、彭家窩堡屯、住民彭義香、僱用同族彭喜順年二十九歲、亦同屯人、爲車夫、於上月二十七日午後三時許、驅車與縣城內某處拉送秫稭、行至河西漫坡處、由對面來一革車、當時轅馬驚馳、該車夫由車上跳下、意欲阻止、一時躲避不及、由身上軋過、當時氣絕身死、經高山台分駐所長王郁周報告警察署、經司法主任關旭昇氏、計春庭警尉補協同公醫智儒村、赴現地檢驗、確係軋斃無異、當令其家屬抬埋云、

謀統制合理化 召開街村長會

【西豐】縣爲謀主要糧穀及柞蠶絲統制之合理化、預防奸民之不整暴利、及加工業經營之呈請許可、並大豆預買等項之圓滑運營、於上月二十五日、假西豐街會議室、召開街村長會議、以便當場討論一切云、

開催警民懇談會

【歪頭山】石橋子警察署署長、魏淩歐氏、久歷警界、富有經驗於上月二十八日、午前十時、招集各村長、並各分所長、以及屯長等、均行到署、開催警民懇談會、討論對於地面、一切應與應革事項云云、

招衆聚賭漁利 被警一網打盡

【大連】市富久町百五十五番地宋元田處、於上月二十八日午前一時現招衆賭徒二十餘名、共戲竹牌、正興高采烈、呼么喝六之際、竟被小崗子警察署員聞警闖入屋內、當將一般賭犯、一網打盡、捆往署內、經審訊下、分別處罰、至於被罰詳細、尚不得知云、

大胆小綹露馬脚 被警弋獲拘押

【大連】姜佩成年二十四歲、山東人住無定所、於去歲八月頃以露天市場爲中心、亘行十數次之竊盜被共害數達數百元鉅上月間被小崗子署司法係査知將其逮捕、拘留置場中、至於如何處分尚不得知云

教育

談師道與特修科（下）

〔李謏〕

積極補救法。感情既已連絡融洽。更應使兩科師道生。參雜寄宿。教室授業固不能彼此接觸但在宿舍生活里。實有相互研究的餘地。切磋琢磨工夫。吸收其的長處。去掉個人的短處借鏡他山。以攻已非。砥礪日久自不難〃並駕齊驅〃了這一來。兩科師道生。俱皆嫓美盡善將來從事育。不但教不能愧國殃民。却能膺負教育發達的需要。使教育落後。師資缺乏的我國。從今以後。國運昌隆。雄飛猛進。完全歸功子〃教育報國〃而後已。

（附言）

師道本科同學們看了這篇文字一定要說個人恭維奉承特修科特意汚辱褒貶本科吧！不過請想個人也是本科師道生的一份子能故意〃長他人之威風。減自已之銳氣嗎？要知道。凡事得按眞理論。應有切實徒担其名。到不如揭穿裸露出來。顯的光彩。學校的事情是應當公開的提出的並不像〃家醜不可外揚〃那樣的狹義。何況師道學校。乃是造就優秀教師的場所。師道生好歹與否。於國家教育極有關連的呢！（完）

中學教育問題之商討

王文培

中學教育的段落。是介乎小學和大學之間。學生的兒童時代已經過去而未完全過去。成年時代將要來而尚未來到。在這期間。學生的心理上和生理上發生重要的變動。有許多問題必須及時解決。否則以後發生不良的結果。無法補救。那不能說不是中學教育的失敗。現在略舉一二以供商討。

（一）如何型成學生的正當思想

中學兒童年齡較長。知識漸開。思想亦漸趨複雜。不過何者爲正當思想。何者爲乖謬思想。彼等尚不能精確的判斷。祗是那一種思想新奇。他們就傾向那一種思想。什麼思想占優勢。什麼思想向他們灌輸。他們就接受什麼思想。可是我們知道乖謬的思想一經輸入少年的腦中爲害極大。輕者害及青年的本身。重者危及國家社會。例如國民黨教育思想。和共產主義思想是其先例。不可不注意。補救之法。學校內普通有糾正與防範二法。糾正是教職員發現學生有思想謬誤之時。及時糾正。與之說明利害。亦頗有效。蓋因中學學生的思想尚未十分鞏固。防範是預防學校內有邪說的宣傳。有黨派的利用。不過有時學校防範的實力不足。因之防範無效。此外敝意尙須提倡崇拜偉人的心理。例如各國有崇拜宗教偉人的有崇拜國王的。等等不一。目的是在使人民有共同的信仰。有此共同信仰則思想與品格有共同標準全國之人均可視之爲模範。若無共同信仰。則思想不能聯絡。精神無所依附。人民愈多。精神愈渙散。邪僻思想即容易乘虛而入。我國人最崇拜者惟孔子。奈自民國以來。邪說橫行。孔道突受打擊。且新起的少年。對於孔孟之書頗少涉獵。對於儒家理論更少研究。現在正値重視東方文化之時。更有提倡拜崇孔子信仰孔道之必要。一則可以改正少年思想。一則可以發揚東方文明。

（二）如何養成積極人的生觀

我國的少年。將來的責任重大。斷非消極的與悲觀的人能所勝任。悲觀的人雖有天賦使然者。可是人數極少。大多數是由於境遇不良。意志不堅所致幸中學生入世尙淺。悲觀的經驗得的尙少。正好及時種下樂觀的種子。以便將來担負重大的責任。養成積極的人生觀的方法。普通不外乎少讀消極的讀物。多讀樂觀著作品。因此圖書館的書籍和各科所用的課本都要審愼的選擇。教員一切的態度與議論都要進取的與樂觀的。此外尙有一種方法。就在中學期內須養成學生高尙娛樂的習慣。如琴棋書畫歌詠之類。學校課程中固然已有此類功課。但仍嫌其種類少。時間少。不能適合個人之興趣。不能養成熟練的技能。故應在課外餘暇時間多提倡此類的遊藝。在中學時代旣容易成。學成之後不但終身可以自娛。減少生活上精神上種種之痛苦。而猶可以使他人增加樂觀的情感及進取的精神。

（三）如何養成學生自動學習的能力

我國中學教學法。以注入式爲多。就是教員講書。學生聽講。教員若是不講。學生不能自動研究所以與學四五十年以來。教育上無顯著的效果。學問上更少特殊的貢獻。這都是不注意自動學習的原故。輔助自動學習。當然以課外參考書爲要。各種學科除教科書外均須由教員指定若干參考書。由學生自習。倘有困難。教員盡力幫助。久之養成自修習慣。得到自修方法。方能自動學習。此種方法知之者多。行之者少。原因甚多。其主要者。就是相當的參考書甚少。我以爲不是參考書少。乃是缺少搜集整理和提倡的工作這種工作。吾希望教育團體機關。擔任之最爲相宜。

（四）如何養成合群合作的習慣

我國無論何種事業或工作。個人能力頗優。團體能力太差。頗不適于近代的生存。任人皆知。養成此種合羣互助的能力。當然以學校爲最宜。這也是很明顯的。可是我國興學五十年來。未見有何成效蓋因學校未能盡力提倡之故並不是國人缺乏此種能力。若欲提倡。宜從小學開始。否則中學時代尙可爲補牢之計。過此以往。此種習慣頗難養成。在中學時期。宜就各種學科提倡團體工作。團體競賽。課外多提倡團體生活。講求團體道德。作實際之訓練。輔助此種訓練。中學須有學生宿舍。使全體學生住校。若因經濟所限。地方不敷應用。則至少四年中每人須住校二年方准畢業。在此期間。要積極受團體訓練。養成合羣合作的習慣。祇要訓練有方。自能發生實效。

（五）如何使學生練達人情世故

學校不僅是讀書的地方。乃是學習作人的地方。學習作現代有用之人的地方。可是實際上讀書的人多不解人情世故。以前如此。現在仍是如此。在學校受教育愈久。愈與社會不相融洽。所以學生畢業後在工商各界謀事。不但不受歡迎反爲人所厭棄。推原故還是學校未盡其職。補救之法。仍以學生住校爲宜。學生住校。敎職員亦須參加其間。共飲食。共起居。多所接觸。以便觀摩仿效。隨時指導。自能多有進益。此外如宿舍之清潔。廚房之管理。消費合作社及學校銀行等等之組織。在學校當局輔導之下。都應使學生有親自練習的機會。否則祇會讀書。不會作人。那不是教育的本旨。

此外尙有種種實際問題。因篇幅所限。不能多寫以上所舉的問題。其解決的方法。還須經多數人的研究。普遍的提倡。方能有效。（完）

校長會議記

思溥

觀夫國家之强弱盛衰。視乎人民教育程度之高低以爲斷也。然教育之普及善良與否？則在乎敎育者之能否熱心執務。以爲轉移也。因是縣當局。基於此種見地。及教育者之活動情形且以個體之充分進展。俾促進我國教育之發達計。遂於昨年十一月七八二日。有校長會議之盛大舉行。我校校長因赴友邦視察教育。未克出席。余被命代表參加議會。頗覺榮幸之至。藉此以覩我縣教育担當者之容顏。以及全般敎育之實況。自知加惠於我者。殊非淺鮮者也。然余學疎才淺。見聞固陋。自知襪綫之才。奈難聆略全般事項。是以亦愧亦恐。於茲概錄其要用作自鑑。

十一月六日。連日雨雪。陰晴不定。道路泥濘行路爲艱。是日午前課罷。余旣整備輕便行裝。且使校役尋覓赴縣之大車。以備藉便。終以道路泥滑。未能如願。於是余即以步行起程甫出郭外。鞋襪盡爲泥汚。遍地溶雪。行人幾斷正路蹟間。忽自身後來一荷車。余以有機可乘。遂即與之寒暄。幸蒙垂憐。安坐車中。雖代價一元。實免去跋涉之萬苦也。未幾夕陽西下。晚風添寒。炊煙裊裊。呼飯聲聲。待抵縣時。已六時矣。當晚寓於友人家中。飯畢暢談離衷。歡叙往事。數載濶別。一旦相逢。樂何如之。十一時就寢。

十一月七日。早八時起床。至街小酌。遂之會場。此時一抹斜陽。透出雲表。數名小販。噪破塵世寂靜。此外即爲參加會議之校長。匆匆過去。會場爲街立實驗學校之禮堂。是以門庭若市。往來如織。余旣入室內。則見有十數人已在坐敘談。余遂覓席就坐。未幾各校長先後畢集。彼此之間。五相寒暄。而余除幾位昔日師長外。則別無識者且彼等之年歲。亦均長於我。而我於此數十人之中。實一孩提之童耳因思此行定不能勝任。是以心中愈益忐忑不安不久縣長科長股長視學等入席。時已九時三十分矣於是遂振鈴開會。合唱日滿國歌向日滿兩國旗行最敬禮後。首由縣長訓示。其詞曰。個人下車伊始。即詢及本縣教育情況。當即洞悉縣內教育之落伍。不及他縣遠甚。雖云地瘠民貧。天災水害之所致。而諸校長亦不能不負有重大之責任耶？頃聞各校教師有擅離職守。及見異思遷等行爲。當此以往。實與我縣教育投一暗影也。是以欲制我國教育健全發展非得以一校爲個體。力謀教育之効果向上。（未完）

冬之夜

〔溥〕

三更夜。月半天。幾棵疏星高懸。朔風似冰寒。荒村外。古道邊。漫野雲烟。瘦馬引車。人執長鞭。冲破萬物靜息的氣氛。驚醒宇宙寥寂的悽慘。

NK-3

風味絕佳 滋養豐富

品質優良榮養豐富日進少量健腦又健身兒童運動滑冰必可携帶良好

森永牛奶糖

淋病與赤白帶 十年以上的 內服第一二日至五六日即告大癒！ 世界獨特的秘藥 望諸位寬購服早登彼岸

百發百中・永久根治・斷然好評

京城都藥房淋藥

噴噴好評

一藥價二圓四圓八圓

△一人痊癒、八圓即是
△本藥非能一即止濃日後
△而再犯的流行白油
亦非從來的白濁藥
△服後僅一日間保能奏效
如不奏效者限期八圓者而退
藥價【但只請寫明】

奉天江ノ島町八 まむし蝮藥房 電話（三）四五五五

肺活

奉天省長許可記

專治男女各種肺病癆病藥

漢醫孫鎮釣字秉鄉

前在奉天市內應診二十餘年山左漢醫孫鎮釣字秉鄉現移廣鼓樓南路東天寶堂漢藥店照常應診 電話四二一七四番

健胃腸 去疲勞 增營養

體內維他命B_1缺乏之時的初期症狀

胃腸衰弱 營養不良
食慾減退 疲勞倦怠

成人一日間維他命B_1的需要量、本隨體重與儲能的消耗量並其他關係而有差異、但普通一日間由食物中攝取一百五十單位（三七五γ）至三百單位（七五〇γ）時、已可維持健康而無障碍。

常人健康維持上所需要的維他命B_1、固可僅由食物的攝取而補充、但在精神或肉體過勞等人、因體內維他命B_1的需要量、恒在常人數倍以上、勢非由維他命B_1劑特別供給不可、否則體內維他命B_1一告缺乏、第一、胃腸的消化機能先受影響、同時食慾減退、常習便秘、其次、抵抗衰弱易罹疾病、頭痛頭重、睡眠不安、疲勞倦怠、能率降低、又如患者爲妊婦之時、且足以誘起妊娠惡阻嘔吐、他如神經痛神經炎等、其原因亦往々在此。

維他命B_1的製劑、今已大有進步、尤如强力米太寶靈片劑、乃高單位維他命B_1的製劑、經諸大醫家臨症實驗的結果、莫不證有强健胃腸、祛除疲勞、增進營養諸種作用、是故對於前述維他命B_1缺乏之時的症狀、確有治療或豫防之効

適用範圍

胃腸病・食慾不振・營養不良・常習便秘等人
事務繁冗・用腦過度・用力過度・疲勞倦怠等人
病中病後・夏令衰弱・長期旅行・運動選手等人
妊娠嘔吐・妊娠惡阻・產前產後・授乳期之婦人
脚氣病・神經痛・糖尿病等人
發育不良之乳幼小兒等

（詳細仿單函索即寄）

【包裝】一〇〇片 三〇〇片 各大藥房均有經售

總發行 武田長兵衛商店 日本大阪市東區道修町

滿洲總發行 滿洲武田藥品株式會社 奉天市大和區春日町

41(5)21

高單位維他命B_1劑 强力米太寶靈片

518

盛京時報
晨刊
光緒卅二年(明治卅九年)創刊
盛京時報社

論說

端整第二代國民 (葉)

一家庭之榮名立業○固由於老輩積善厚殖○有以致之○而能守成不墜甚且顯揚光大之者○則全視乎後輩子弟之幹蠱如何矣○故俗諺有云○『欲大門楣○先看兒郎』○意即在此也○倘欲其賢而有爲○又必視乎老輩父兄對其所施之教育爲如何○然後始能定之○倘教育得法○愚頑可使其格○教育乖方○頴慧轉益其戾○不過此所謂教育者○並非指單純之學校教育而言○乃指多方之綜合教育而言也○何謂綜合教育○如小兒有生之初○先以胎教啓其緒○有識之始○更以母教發其蒙○比長○入塾以讀書○趨庭以學禮○夏凊冬溫○入孝出悌○友益絕損○親仁善隣○新知科學固不可不鑽研○舊有道德尤不可不保守○循正軌以漸進○矢堅志而上達○果能如是○其天質純厚頴悟者○自能跨竈有爲○顯揚光大○即其椎魯鈍拙者○亦可望硜々自操○守成不墜矣○夫一家既如是○一國又何獨不然○我滿洲自建國以來○建設發展○日臻富强○正如一家之老輩父兄○積善厚殖○已作到榮名立業地步○其將來守成不墜以及顯揚光大之責任○惟屬望於後輩子弟然則負此重大責任之後輩子弟果爲誰乎○諒爲人人所深知者○即第二代國民是也○

關於第二代國民之教育訓練問題○政府向認爲當前重要國策○比年所制定公布之新學制○國兵法○青少年義勇奉公制度○留學生助成制度○產業技術生養成制度等等○胥爲本問題之根本法制○最近協和會基於此種根本法制○爲切實『端整第二代國民』計○復將現有之青少年指導機關○重新編制○擴充强化○在首都新設『協和青少年中央統監部』○已於四日舉行成立式典○此後由統監部統率之下○更在各省縣分別設立幹部○以期中核運動之指導一元化○至於該部本年度運動重點所在○大致分爲四項○即(一)青少年中堅團員之合同訓練○(二)指導 指部之端正○(三)特技訓練○(四)文化更生設施○以後依此四大重點○推而行之○其效果必有可觀者焉○

吾人試一觀察目下第二代國民之動向○由於在上之指導訓練○精神煥發○朝氣蓬勃○以言義勇奉公○則勇往直前○以言體育訓練○則振奮從事○此後依既定方針○再施以特殊技能之訓練○文化更生之設施○循循善誘○節節向上○則其將來年長業成○學優登仕○出爲國家社會服務○自必有超乎第一代國民之精神能力者在也○不過在近年以來○一般莘莘學生○矜於頭角之新○恃夫血氣之勇○每多知讀書不知養氣○知習藝不知學禮○舊文學雖可目爲陳腐○舊道德實不可學以偏廢○否則剛愎自滿之心既肆○囂張狂狷之風自張○凡事失乎中庸○必歸偏激○挾偏激以對人處世○久之未有不摧折僨事者也○故當此協和青少年中央統監部施行本年度運動之初○甚望於既定四大重點之外○更追加『舊道德之訓練』一項○使與學術併行○庶幾此號第二代國民○不但學術精進○人格亦能高尚○庶幾於所標舉之『端整』二字○一切實相近矣○

登岸軍水陸並進 截斷援蔣輸送路

台山·單水口公益埠陷落

【廣東五日電】吉武、宮澤其他諸部隊、由台山、新會方面、沿水陸兩路、一齊進擊、將新會西方約七百敵兵掃滅後、四日午後占領單水口、公益埠、更向○○猛進中、於此作戰、海軍○○隊緊密協力、將該方面之水路啓開、處分多數機雷、功績甚高、

【又電】爲今次西南中國沿岸作戰一翼、而在單水口(新會西方三十公里)方面活躍之日本海軍○○部隊、與由○○方面南下之陸軍部隊協力自五日朝排除敵之抵抗、啓開該方面水路從事作戰、處分多數機雷、對附近蠢動之頑敵掃蕩、遮斷單水口附近援蔣輸送路成功、

【又電】紅海奇襲登陸成功之日軍永沼山田山下各部隊自占據該市街後兩復以主力襲斗山墟、勢如破竹、洎之日暮、占領附近要衝台山縣云、

電擊戰神速驚人

【北海電】日軍之北海上陸作戰、於極密秘中進行奇襲上陸之速、若疾風迅雷、敵慘遭北、實如晴天霹靂、狼狽驚愕達於極點、警備北海之保安團約六十人、聞日軍上陸、當即鼠竄、未敢以一兵抗、華軍慣施之焦土戰術、亦未暇施展、於一瞬間、日軍占領蔣政權軍需送路之根據地北海矣、日軍上陸之際據逃遲成虜之保安團員六名、及市民稱、對日軍此次作戰、毫未預聞、先是十米餘之狹港口、是時市民始知日軍來襲、乘長炊逃匿市內英美法等第三國協會、學校、病院等、或向郊外避難、敵在倉促間一發未射、拋武器彈藥向合浦方面遁去、海岸遺多數戎克及物品、街頭人力車亦放置之、未能逃避之老人婦孺、雖立門首、瞠然注視行進之皇軍勇姿、於此可見、彼等狼狽之甚日軍進擊之速、無遺憾發揮電擊作戰之眞價矣、

"確立非常体制" 警務廳長會議昨開幕

全滿警務廳長會議第一日、五日午前八時、集合奉天省警務廳長等各省警務廳長等於治安部、齊赴南嶺警察英靈祠參拜後、自午前九時在治安部會議室開始會議、由于治安部大臣、武部總務長官、谷口警務司長分別致訓辭、於平田最高檢察廳次長致詞後、由谷口警務司長、對非常時警察要綱、有所說明並强調之如次、

此次之警務廳長會議、鑑於現下之內外非常時局、與從之會議、意旨亦異、以警察非常時體制之確立爲中心課題、各科之指示、亦沿此路線、固立體的會議也、警察非常時體制確立之骨子如次、

一、重要地域警察警備隊常駐、

二、新警察官配置之合理化、

三、特務警察之强化、對不逞不穩分子之彈壓、

四、警察綱紀之肅正、於此場合、必期警察官待遇改善、良質警察官採用之實現、

對此、齋藤奉天省警務廳長開陳意見、强調南滿地方警備警戒之重要性、於此午前日程終了、午後一時再開、以中央側之指示中心、由中央與警務廳長間質疑應答、

佔領北海取新方法 設軍政署

【北海五日電】北海攻略完成之高島部隊長、即布告設置軍政署、於北海市高德墟及其周邊地區布軍政、聲明置現地一切政於日軍管理下、據右布告日軍佔領地區內之華側司法、行政、自治機關及一切政法組織、皆抆容於日軍隸下、保護城內中國人、及第三國人之生命、及無援蔣關係之財產、欲於日軍政下享受惠澤者不問中國人抑第三國人、須向軍政所報告、其證據、爲各戶揭青天白日旗、有對日軍反抗、或敵性援蔣一切行爲者、不問國籍如何、決處極刑日軍占領地區內之正式實施軍政、自中國事變初發以來此爲最初、廢從來之日軍占領後實行之治安維持制度、强力簡明之軍政事、殊堪注目、

封鎖線達四百公里 此戰經濟意義極大

【廣東四日電】日軍此次於北海、雷州半島、水東、電白、揚江、及廣海寨等華南沿岸之上陸並海軍封鎖沿岸作戰等、全線竟達四百粁之長、實爲戰史上未曾有之作戰也、其於經濟、軍事政治上之意義極爲重大、尤其經濟上之意義、更爲顯著、蓋於前此進駐安南及漢水作戰時、蔣側兩大輸血路已全被杜絕、惟日軍自客歲自主撤退南寧後、則欽寧公路當即恢復、同時更以位於東京灣頭一半島上之廣東省海港爲起點、經合浦、靈山、橫縣直達貴縣之四百粁海岸線、亦用原始之運輸方法、突破日本之聲威網作執拗之運輸連絡、尤其最近更公布禁運日貨標準辦法、許可輸送日貨、同時且由香港澳門杭州灣方面向腹地運輸兵器機械類、汽油、洋火、小麥、鹽、綿、布、藥品、食糧等、此次之作戰、乃將此輸送據點一舉擊破、如是則西南援蔣公路乃完全杜絕、而重慶之依存歐美從事抗戰政策、亦受打擊殊重云、

重慶被困甕中 華南軍報道部長談

【廣東五日電】日本華南軍報道部長之談話如左、

軍此次作戰於華南沿岸各地凡四百餘公里之廣大區域間、終能保得我軍緊密之連繫、而實行奇襲上陸、得以操縱重慶輸送路綫之要衝於手、此於戰史上實爲一無與論此之大規模戰爭、亦爲一劃期行動、重慶政權之兵器及其他重要資材、大部均賴由外國輸入、否則即不克繼續抗戰、抗日所有策畫考慮殆盡、由其欲得日貨一事實、可窺破重慶苦於資源之缺乏也、自安南路綫遮斷後、則愈形困窘、雖尙有緬甸公路、然以屢遭我軍轟炸敵更呈狼狽狀態、全然表其發揮之能力、其最後依賴之輸血路、雖堆及香港路線、然此路早經我軍遮斷、並鹵獲大宗之軍需品、與敵以致命之打擊、自是、蔣軍已顯甚、只得屈服於我海軍之沿岸封鎖及空陸軍之輸送路遮斷勢力之下、及此次於作戰地區所開之新路綫、乃一運輸開拓物資之道路、且於此次開戰時、爲我軍占據、茲則軍以海上封鎖愈益鞏固由此觀之不僅重慶拾戰物貨之輸入、將不可能、即爲獲得外貨而輸出之物資輸送路亦然表先、他如向美國借駁等事宜、均付諸流水矣、總之重慶之一切之輸出輸入、實全被封鎖、由此太可逆料重慶益趨沒落矣、

日本必勝論

中國迷戀歐美竟遠交近攻 爲除東亞禍根芦溝橋鎗響

中國　原因

於事變之直接原因即所謂盧溝橋事件、昭和十二年七月七日夜、於北京郊外盧溝橋附近演習中之日本華北駐軍、突然受不法之中國軍之射擊、由斯遂發長端、直迄今日、已爲人所共知矣、

由盧溝橋畔一聲槍響、而擴大約四年、直至今日形成舉國家全力而赴戰之一大戰爭、事實上由其表而觀之、日滿華三國無論由人種上、或經濟上、皆應互相携手、而共負時代之運動、互相樹立親善關係、而相爭之理由絕無、而今竟不拘此則何故復釀成重大之戰事、僅爲演習中受不法射擊而成其唯一之原因乎？否較盧溝橋事件等更有根深之原因在焉、而一一列舉其原多、

總而言之、亦實即東亞積年之禍根究係指何者而言、即第一歐美各國之侵略東亞、第二蘇聯之赤化東亞、第三中國依存歐美、而實行容共反日政策等、簡單去說、即歐美列强想把中國由思想上、或經濟上形成植民地化、而中國自身竟不顧已臨身邊依然不醒遠交近攻之迷夢、中國除對前所述者無自覺外、對最後之一線生機亦放置不問即一味拖延日本朝野之消極政策、而彼國內滔滔全係崇拜歐美熱者、由於國內國外諸複雜條件之相集遂發生此次事變、歐美各國對中國究出以如何有形無形之侵略、祇就『變』前列國之對華政策上觀之、當可明瞭、

第一　首先舉出英國、英國對中國全國之投資額、於昭和十年約達四十億圓、此數字爲日本之對華投資額之二倍、爲美法之五倍、而此巨額投資、又皆以、鐵道航運、通信等爲主、其中以鐵道爲最多、中國有鐵道之九成皆係外國資本經營者、自京漢津浦二大幹線以下殆全部爲英國資本所建造者倘於中國沿岸從事貿易之船舶數約四成二分皆爲英國人之所有、通信方面大東、大北二電信公司亦皆係英國系、金融方面英國之進出完全超乎共他國之上、尤以昭和十年十一月之幣制改革後、而光臨中國金融界之麥加利銀行、香上銀行等英國資本銀行、於援助舊國民政府之金融統一政策等口實下、而掌握中國財界之實權、

共次美國與英國之趣旨則稍異、即美國對華政治方面重於經濟方面例如主張『門戶開放』政策等、**此於**一八九九年時美國大總統約翰亨之覺書上已明書詳細、主要爲謀貿易上之機會均等、即主張中國任何國皆有營自由貿易之權利、共後即於門戶開放主義下美國之對華政策即持前後一貫之不動信念、事實上主張此種主義、於經濟以外倘有妨礙他國進出中國之性質存在、因美國是經濟最强的一國、於經濟方面並不致有何影響、不過用此以牽制他國而已、但自昭和十年收買中國之白銀以來、美國之對華政策已漸改變其方針、在經濟上美國之對華行動突然呈活潑化、同年之銀出超額爲二億四千九百六十二萬三千元、事變後大有代英國而進出中國之勢、之後美國之華對經濟援助容後再述、

第三是法國共主要活動中心是法印、等華南地方、對華投資總額約五億八千萬圓、佔列國投資額六分之一、主要投資爲鐵道、海運、航空方面、共中對雲南鐵道投資達一千七百萬圓、

最後　蘇聯、蘇聯之對華政策係認舊中國爲錦及錦等原料供給地、除以上認中國具有重要性外主要尙有政治之意義、概括而言即爲扶植赤化勢力、與防衛自國、自滿洲事變以後、急激增加之日本對蘇戰力之緩衝、共操縱中國即爲首先擴充中國共產黨之勢力、以此而鞏固與資本主義國對立之自國之立場、此其一舉兩得策也、

對列强之侵略政策、中國並常出以媚態、更進而締結借款等、一方對日本究採取何種態度、實缺少具眼之士、毫不顧及日華共存共榮之眞面目、此由就中國全體上觀之、自中國帝政崩潰改建共和政治實即軍閥政治、最後於蔣介石治下之舊國民政府、遂已改變王權者亦變、但其間倘未變者即徹底之排日抗日政策是也、如對日設定差別關稅、排斥日貨、準備對日開戰强化排日敎育强化、聯英容共等手段、共精神即爲『打倒日本』也、即如自昭和十一年以來迄至此今次事變發生止、僅不到二年之間日華間之紛爭事件已達五十七回之多此間之事態不問可知、

綜觀　中國事變、中國並未捨其抗日政策仍巧弄遠交近攻之奸策、本不甘於息事寧人主義、及謂歐歐美追從外交一方保養體勒革新之氣運、遲早必一度臨兩國民頭上之運命、而盧溝橋畔之槍聲遂成警醒兩國國民迷夢一大警鐘矣、以上諸複雜之原因相集下而促成中國事變其本質亦可隨其原因而推測出來、

吾人既知中國事變係因歐美列强欲使中國植民地化而起者、而換言之、此次事變亦無異中國對列國之精神的、物質的侵略衝破、其性質恰似日俄戰役之抗拒俄國之侵略遠東、而確保東亞和平、此次事變乃係於中國大陸驅除英美及其他列國之魔手爲中國人之中國東亞之東亞而戰云、

晚晨刊共三大張

希臘對英失望 對時局態度忽冷靜

【柏林四日電】德國外務當局、四日對意大利與希臘之斡旋和平、聲稱開該兩國之和平爲德國以及其他第三國所斡旋者、實際並未聞知、且對此問題積極諱避言明、一方並於當日之國民才振克報已戰敗、遂將再事考慮自己態度、

艾登英外相之訪問安克拉、雅典、已遭絕望、英國謀救巴爾幹之努力、已作最後之喘息、雅典情報聲稱據德國巴爾幹政策之電擊成功、德軍集結希臘國境、因之雅典對事態之眞相、乃作冷靜之判斷、希臘於歐州大陸已爲最後殘餘之國、認明英國將自大陸完全被逐之實情、此認識之於雅典、已喚起極大不安、

爲和平而進軍 德國反駁蘇聯見解

【柏林四日電】當此德軍進駐保國蘇聯態勢堪爲注目之際、比西尼斯戈外務人民委員部次長聲明謂德軍進駐保加列亞、並非貢獻維持和平、而純爲擴大戰火者、致蘇聯事前所寄與諒解之樂觀的見地、正普遍於一般之際、而外交界乃得有異常衝動、德外交部斯包克斯曼、於四日對此表明德政府之見地如左、

德軍進駐之目的、已由德國與保加利亞兩當局表明明確之見解、此次我方對於東南歐之措置即在、

一、確保巴爾幹之安定、確立恆久和平、保德國之基本政策、

二、如英國出現大陸一單之時、即必打破云、

即以此二大原則、作基礎之發展、凡第三國有此親德國見解、本諸立場不同、亦爲當然者、但向打倒英國邁進、早成德國之決意、

保京尙平穩

【蘇菲亞四日電】自上月二十八日以來即開始進駐保加利亞之德軍、目下亘保境南北主要之路綫仍繼續進駐中、尙一部德軍部隊已抵達保首都蘇菲亞、而其主力已迂回同首都沿斯坎際瑪河向希臘國境方面南下、蘇菲亞市內因已參加三國同盟遂每戶皆高懸赤、綠、白色之國旗、每日過市內之德軍飛機及軍用汽車等絡繹不絕、市內一切情形尙稱平穩、亦未實行燈火管制、最初德軍爲不必要刺激保國民計、預定徐徐進兵以期工作愼重、近因防英空軍之急襲、遂加速行軍、及採取閉鎖保加利亞國境等措置、土、希遂皆表示緊張、但保國內一切尙安睹云、

雷州全陷

【廣東電】奇襲雷州半島、以柳田部隊爲基幹之諸部隊、三日完全占領雷州半島要衝雷州、制壓廣州灣背後矣、

空軍協力破敵

【○○基地五日電】日本華南陸軍飛機隊之精銳部隊、爲與陸軍之奇襲登岸相呼應、三日破曉時分、冒不良天氣、飛翔於華南沿岸、與登陸部隊協力進攻、形成共空陸一體、如是則華南沿岸一帶、全被日軍封鎖、而日軍則仍繼續擴大其戰果云、

嚴懲共軍

何應欽表明決心

【香港五日電】據重慶來電云、四日午前八時開會之參政會第四次大會席上、軍政部長何應欽報告過去一年間軍事情勢、於該報告中、並詳細言明對第十八集團軍及四軍發移駐命令、及對新四軍之處置經過、强調最高統帥部爲繼續抗戰、決定振嚴軍紀且明其徹底、對部隊之違法抗命者、斷加苛責、而表明重慶側軍政當局對現下國共關係之强硬決意、彼之演說、如此次參政大會處理中共問題之最大事項、與全場甚大衝動、衛戍司令部、予防大會受外擾、以多數軍警配置會場內外、戒備甚嚴重、蓋會場中議論紛紛、恐惹起不測事件也、對孔祥熙財政部長之報告、紛起質問、異常緊張又五日之大會基於何應欽報告對軍事委員會提出軍規施行有所討論

兵不血及 北海悉入掌握

【北海六日電】日本高島部隊於三日晨登岸後僅於瞬息之間即占據北海及其附近一帶、其後則除致力於占據地區內治安之肅淸及確保之工作外、且同時擴張四周之戰果、復於是日正午掃蕩北海南方突角地帶并北方合浦方面之殘敵、因以奇襲奏功、敵早顯然無戰意、故以後終無敵軍抵抗、北海一地、刻已全然爲皇軍所統制云、

泰安紛爭調停交涉 已達妥協境地

【東京五日電】於四日之松岡、安里會談、法側提示之回答、尙不能認爲最後的、當時松岡外相表明期待法側迄五日正午、回答是否受諾、今迄五日正午法側尙無正式回答示日側、然於四日之松岡、安里會見、可明瞭窺知法側之態度、大有希望妥協之熱意、雖目下正式回答遲延、法側固無使會議決裂乃至遲延之意圖也、駐東京代表團、亦甚焦急、代表團尤於五日午前、日法兩國全權松岡、羅邦間、個別交涉席上、法側之意圖益形明瞭、日側確認爲法側誠意希望此會議圓滑妥結、回避因數小時之遲延、導會議於破綻、冷靜期待法側最後的正式回答中、想法側之正式回答、五日午後將由安里首席手交松岡、波瀾重重之歷史的東京會議、於交涉開始以來經二十七日之於今、已達妥協之狀態矣、

緊要接兌聲明　啓者今有大西城門外分水嶺胡同一段門牌一七號路南德成祥原係張海峯姜潤賢二人合資設立因去歲生意不振無力支持煩人說允情願以三仟元代價出兌與曹壽山名下曹壽山即出資三仟元正接兌此生意其錢當衆交清分文不欠自立接兌生意契約日起所有前德成祥舊債務完全付請所欠德成祥賬目一切及傢俱舖墊盡爲曹壽山所有日後生意財發萬金不與張海峯姜潤賢二人干涉立有契約爲證各無返悔自登報日起前德成祥再發生一切事故與敝德成祥無關概不負責恐未週知特此登報聲明
敝號德成祥經理高祥五　接兌人曹壽山

律師王策安啟事　故友邵猷之夫人邵魏氏稱猷之彌留之際以身後事囑託本律師並對其小女曉媛子尤爲注意特聘本律師爲邵魏氏母女常任法律顧問對該母女非法侵害時本律師依法負保障之責特此聲明
住撫順市大馬路八町自七番地　聘任人 邵魏氏率女曉媛子
住奉天市大西關廣昌棧胡同二號電話(二)三三二八一　被聘任人 律師王策安

鳴謝火災賠欵迅速　啓者日前敝舖因失愼前於火以致敝號貨物舖墊全部焚如幸在事先曾於大興當代理之住友海上火災保險公司投保火險當即通知該當派員到現場檢查確實立即照數賠償足見該當信用卓著辦事敏捷對於賠欵尤爲迅速敝領欵之次感激莫銘特此登報鳴謝並爲介紹各界有投保火險者請向懷德大興當接洽辦理務希早日投保該當以資有所保障焉
懷德潤集東　鴻陞永仝啓

緊急遺失作廢聲明　鄙於瀋家屯遺失瀋陽縣陳相屯村大桃木屯南長壠地照貳張計下則地七十一畝四分該照無論落於何人之手概作無效特此聲明
朱仲言啓

緊要聲明　啓者敝店職櫃店員馮德宣費春長字德茂因有高就已於康德八年二月一日與敝店言明辭退脫離關係嗣後對於該君在外一切銀錢貨物往來及担當一切各項事情等敝店決不負責恐未週知特此登報聲明
奉天市瀋陽區小西街一段三十八號　源發泰代理店啓

緊要聲明　啓者敝人程永善將自己名章不知何時遺失而後無論落何人之手概作無効事關重要待此聲明
聲名人 程永善

募集各地分社　本社出版之月刊雜誌在滿洲國內設置分社希望者函附郵票壹圓奉上採詳章空函恕不答覆
奉天市小西街三段二五六　中國公論社滿洲國支社

失照聲明　茲有先翁譚香谷領名林西縣北門外上則地十頃自愛堂領中地二頃下下則地三十九畝下地八十四畝五分中地二十二畝買劉克恭下下則地二頃東門外地三十畝買燕翼堂五道街上城基二十七畝買葛起祥二道街下城基十三畝五分自愛堂領小頭道街下城基三十六畝譚少波領北城根下城基十四畝一分以上共財政部照二十一張於康德七年二月十日遺失除請縣署補照外自登報日起滿三個月時如無異議者無論落於何人之手均認爲無効特此聲明
興安西省林西縣二道街　譚子賡啓

聲明遺失　茲於七年十一月卅日繳友人由鐵嶺中央銀行匯奉市中央銀行分行支票一張計三百元號碼三六〇七號不意丟失除在奉分行掛失止付外具保領款登報聲明無論落何人之手概作廢紙
吳賓忱啓

兄弟脫離關係聲明　啓者敝向販賣鷄子爲生年三十三歲原籍河北省河間縣小朱村老戶來滿洲國六年現住開原街鉄梁花店院內因六兄孫樹恍年三十五歲不務正業敝決意與伊脫離關係以免發生意外特啓
開原街開原大街四四番地　孫樹檀謹啓

永泰鐵工廠啓事聲明　敬啓者茲因敝股東王傳氏另有他議情願將身錢股完全退出日後營業盈虧概與王傳氏無涉空口無憑特此登報聲明
永泰鐵工廠啓

王傳氏聲明啟事　敬啓者茲因事故情願將永泰鐵工廠身錢股退出日後永泰鐵工廠營業盈虧概與敝人無涉特此登報聲明
王傳氏啓

名章遺失作廢聲明　敝人有化學質張鳴正二字椭圓形名章一枚不愼於本年 月 日遺失除將在中國銀行所有第三一一號往來存欵摺所用印鑑聲明作廢外用特登報聲明此名章不論落於何人之手一概無效
敝人張鳴正啓

經濟統制機關强化 結成實施小委會

加强奉市物資物價統制實踐

於現下時局變遷之同時、今後之物資統制、益趨强化、與此對應、一切部門之統制機關、亦着着整備擴充、滿洲之經濟的首都奉天市、為着物資統制實狀、難稱完善、因之在奉經濟統制機關一部有力者間、副結成有强力實踐力之實質的統制機關之氣運、甚為濃厚、最近此氣運益形表面化、開始結成統制實行小委員會、立脚於實踐理念斷行經濟統制之具體的活動、關於其結成、決定由關係機關開協議會、現在奉天之經濟統制機關、有統制委員會、該委員會樹有物資配給統制物價物資統制其他統制方針、由各部門實施統制、然由其實績觀之、難達所期目的、其原因由於該委員會之一部有志者間、夙謂統制强化、認為有另設有實行力之强力機關之必要、此誠意之呼聲終見結實而成統制實行小委員會之結成運動、此統制實行小委員會以必須實踐為基礎、且得各部門組合其他統制機關之連絡機關、為極直接的實際的、其本質與設置之目的、亦以此二點為重點、

榮陞第五軍區司令官 "古儒將風"呂中將

對本報記者談話新任感想

呂衡中將榮轉第五軍管區司令官、均堪稱為適任得人之事、記者、於五日午後一時、特往城內第一軍管區司令部、訪問呂新任第五軍管區司令官、當蒙其接見、呂氏態度謙和、貌極儒雅、莊嚴中有古儒將之風、記者首言、此次閣下榮轉第四軍管區司令官重職、國家可謂得人、敝人代表敝社、謹對司令官致賀、並請閣下對於新任感想聊示一二、於是呂氏乃簡談如下、

鄙人此次蒙受國家殊恩晉級中將、並蒙特派充第五軍管區司令官拜命之下、不勝惶悚感激之至、惟是際此國際情勢緊迫、東亞新秩序正在建設途中、鄙人自慚輇材、負此重寄、適當西南部國境地帶、肆應繁劇、實覺隕越堪虞、只有本諸日滿共同防衛之意義、建國建軍之精神、竭盡愚誠、信加努力、向前邁進、用副不負國家重託及聖上意旨、當新國人不棄隨時指導援助乃無任感盼之至記者繼向其赴任日期、據云約在十餘日後、旋由本報攝影記者、攝影畢、遂告辭而出、(寫眞呂新任第四軍管區司令官對記者談話時攝影)

邢中將定期來奉履新

此次國軍首腦部更動、使我國軍全部精神昂揚、確立堅固高度國家國防體制、全軍士氣振作奮發、殊堪注目、關於駐奉天第一軍管區司令官之異動、王殿忠上將榮任軍事諮議官、第四軍管司令官邢士廉中將榮轉第一軍管區司令官、第一軍管區參謀長

隨國軍首腦部之異動、由第四軍管區司令官榮轉第一軍管區司令官之、邢士廉中將、預定將於十一日赴奉就任、同氏談話如次、

新任地之奉天於余曩任軍官學校校長時代曾勾留二年、此次重返舊地頗感欣快云、

奉天市內自入春以來、氣溫迄未高昇、尤以大雪頻降、致而温暖之初春、尤似嚴冬之寒冷、圖為五日午后一時許、當市內降雪時、攝於小西邊門外瀋陽公園之一角、

十日記念會館 開講演市民大會

聖戰下四度迎之陸軍記念日軍都奉天、三十六年前之三月十日奉天入城感激計、時局對策聯盟於十日午後六時、在萩町記念會館開「講演映畫市民大會」同大會由池田特務機關長行時局講演並放映電影以圖市民時局認識徹底、

市縣教育担當協議會 昨已正式開幕

奉天省教育會、自五日午前十時、在省教育會會議室開康德八年度市縣教育會事務担當者協議會、省側由申民生廳長、張國民教育科長、省教育會由小田主事以下關係者、及省下各市縣教育會事務担當者等三十餘名出席、對滿日國旗敬禮後、開會有申廳長、張科長訓詞、小田主事致辭後、移於議題審議、

一、教科書配給之件、
一、會員(帝國教育會)異動報告之件、
一、市縣教育會專任職員異動報告之件、
一、沿線映畫教育之件、

該協議會議續於六日開會審議學用品之配給等問題云、

省市廳員訓練 決於本月分別開始

奉天時局對策聯盟期訓成國民指導層、乃於二十七日之企劃委員會上、於訓練部之下編成青年隊、於一定期間內實施訓練、而明育成克服時艱國民運動之中堅層、並積極努力活動、防諜教育等、首先決定由省、郵政、稅務關係組成官廳班、此官廳班於訓練實施之前、四日午後二時於省公署會議室舉行官廳班幹事會、對隊員之編成隊長之決定、訓練日期之選定、時局認識週間之行事等各細部加以協議、結局訓練期間自三月十一日開始、至二十四日止、分第一部(省關係)第二部(郵政稅務關係)等二班實行云、

冒充官人查戶口 藉詞詐欺未遂逃

劉鳳春奉天省人、現住所不定、無有職業、竟與流氓為伍、到處借端敲詐、受其害者、不知凡幾、於前日劉竟率領伍天閘、冒充官人、赴道外南七道街住戶李姓家中、聲稱檢查戶口、李某不疑即將戶口取出、劉某將戶口翻看多時、藉詞刁難、結果即强索金錢、於双方正在爭持中、適李某有一友人、現充軍人至李某家中串門、劉某恐事暴露、遂溜之乎也、事後、李某恍悟、既檢查戶口因何身着便服、尚索金錢呢、始知該瑩冒充官人敲詐幸軍人闖入未受損失云云、

大同學院舉行 中堅官吏講習會

【新京專電】使中堅官吏認識國際情勢、及東亞新體制之實相、大同學院特擬定由本月之十一日至四月九日、於學院講堂召集地方薦任官約五十名舉開第六次中堅指導者特別講習會、第一日(十二日)於午前九時舉行開講式、於井上院長訓話後、繼由政府及各關係方面之權威者講解以重要國策為中心之講義、使確認國政之動向、及國策之進展、昂揚建國精神、於講習期間中、更施以防護及乘馬訓練、鼓吹國防意識、預定由七日至十六日間、分班作國內研究之旅行、

首警新舊副總監 交按事務

【新京專電】業於三日履新之竹內新首警副總監、四日午前十時、赴市公署致着任之辭、十一時赴首都警察廳、作最初之登廳、並至副總監室與田村前副總監交接事務云、

協助綠化運動

全國各校學生植樹計劃

明滿養國民中堅層學童之勤勞愛耕之精神、及愛護森林之觀念計、民生部於本年度計畫、將令全滿各官公私立學校建植學校林、而於全國展開一大綠化運動以此為全國大造林計畫之一翼、並為學生之勤勞運動之一種、一俟同要綱決定後、即將通知各校、大致以男子中等學校植樹十陌、女子中等學校六陌為標準、分山野植樹及近校十籽以內植樹云、

滿輕金理事長 世良正一就任

吉野滿業副總裁、辭任滿輕理事長、更辭滿洲輕金屬總裁後、其後任由滿業前理事世良正一氏就任、業已內定、世良正一氏、大正三年由東大農藝化學科卒業後、入滿鐵、歷任中央研究所研究課長、產業部次長地質調查所長、昭和十六年滿業創立之同時、就任理事、担當會社之連絡業務、迨今次該社機構改革、今遂決定退任矣、

旅大兩地 採暖期間截止

【大連專電】大連旅順兩地之採暖期間已於五日截止、採暖期以後之煤炭配給、州廳當局將持如左之方針、六日以後之採暖如『病人乳幼兒等』之必需採暖者於氣溫上應極力自肅、六日以後至次期採暖期止、家庭許用煤一噸浴室用一噸、實行購買票制、尚病院及學業用煤則另外查定云、

蒙古砂漠地帶將出現 防砂萬里長城

林野局決定本年造林計劃

蒙古之砂風著稱於大陸、然其害頗大砂害地當延至農村、故當地常有防砂林之培植、刻雖極力獎勵斯舉、猶不免飛砂之害也、於蒙古沙漠設置之林野局、近已樹立防砂造林十五年計畫、於砂漠之周圍、繞以四千米之森林、使成森林地帶、第一年度今年、業已着手、剩正以飛機調查砂漠地、造林一東株用苗木等、然因不及於時、近將發明幅員幹造林法、為一新式方法、為生長良好之泥柳長約一米餘、將切斷、横埋地中、一陌之地栽埋三千株、使其發芽、與逐漸生長、預定於十五年間使其達四十二萬餘陌、實為廣大之森木地帶而於砂漠四周現出、為是方為極速之造林法、依此行之、則防砂林萬里之長城、亦當繞於砂漠之中、森林造雨、則使砂漠不致復揚飛沙、然後復植林於此等砂漠中、依法而行、則全部砂漠面積增廣、亦不然其弗能治也、且茲卉非夢想或妄談、即實現之日、亦必不在遠、故茲大為世所期待且欣喜者也、

逛妓館虎情形 結果被警捉捕送署

奉天市宮島町十六番地義和祥工人張德厚、年二十九歲、錦州人、王泰發年廿九歲、大連市人、於四日午後十時五十五分許同至南市場朝日區揚武街三段七十四號、妓館聚福堂冶遊不料抵該妓館時、因開業時間已過、該妓館業已上門、於是該二人遂叩門欲入、該妓館總未開門、致引起二人之不滿、竟大敲館妓之門、彼時有馬路巡警派出所警長金敬言勤務至此、見二人態度蠻横、遂帶至警所、加以審問旋即送南市場署辦云

悔婚被控

郭鴻彥年廿三歲、現住瀋陽縣寧官屯村蔡家屯、為人傭工為生、前曾經媒人熊殿閣介紹、訂妥同村蔡公玟屯宮陽氏之女宮靜貞為妻、靜貞現年廿歲、自婚事定成之後、双方諸安、擇於本年舊歷二月初二日納彩、同月廿一日丑時迎娶、不料於事前、靜貞之母富陽氏與靜貞之兄富謙祿、竟臨時悔婚、拒絕迎娶、並言語粗暴、幾致動武、郭鴻彥見事已至此、實難挽回、於是請人代寫呈狀於本月五日呈控於瀋陽縣司法股請求法辦云、

新文化月報廢刊

市內大東關青雲寺胡同陳健男化所發行滿洲新文化月報出版法十三條、二項許可後、經過四個月因無發行之希望、乃於三月五日宣告廢刊矣、

天氣豫報

奉天地方 東風 陰小雪

(五日溫度) 最高 零下三度〇 最低 零下一八度二

明治大學

東京 神田

大學部(法學部、商學部、政治經濟學部)各第一學年 若干名
○願書受付 自二月二十日至三月二十八日
○試驗期日 三月二十九日

大學豫科(法學部、商學部、政治經濟學部)第一種(三年制) 第二種(二年制) 各第一學年
○願書受付 自二月一日至三月三十一日
○試驗期日 第一種 四月四日、五日 第二種 四月一日、二日

專門部 法科、商科 政治經濟科(一部 晝)(二部 夜) 文科(文藝科 晝)(地歷科 夜)(經營科 晝) 興亞科(貿易科 晝)(拓殖科 晝)(厚生科 晝) 女子部(法科 晝)(商科 晝) 各第一學年
○願書受付 自二月五日至三月二十九日
○試驗期日 (一部)三月卅一日(二部)四月四日ヨリ 但女子部ハ一月十五日ヨリ四月末日迄願書受理シ人物銓衡ノ上隨時入學許可ス

新聞高等研究科、興亞研究科
○試驗期日 四月十一日、十二日(夜間)一ケ年卒業(入學者心得及學則ハ郵券封入學則係宛申込ノ事)(豫科ハ東京市淀橋區和泉町豫科教務課宛ノコト)

哲學應用 紅酸療法 漢譯函授

○紅酸療法為日本全國開業公認之世界的新發見○藥力無効各種慢性痼疾均能在短期間治癒○中風喘息神經痛人諸病黴毒淋病痔瘡者甚多○療用器具紅酸即寄一看教授書任何人實驗○高尚有利新職業公認 男女老少指導開業 ○簡章免費贈呈

紅療哲學館 日本大分縣香香地町

奉天職業養蜂學院招生

科別 實務科 函授科 各若干名
資格 國民優級卒業或有同等學力者
簡章 備有詳細章程函索附郵票四分
校址 奉天市大北邊門裡双全胡同(バス終點)
出品部 蜂頭、蜂種、蜂具、蜂蜜、蜂蜡、蜂箱、(廉價分讓)

感謝戒煙良速

敬啓者敝人年近五旬嗜鴉片以成癖巨癮奇深精神失衛百病叢生屢欲戒除苦無良方幸友人張君指導於奉天市大西城門外振華醫院院長對於戒煙素有經驗敝人乃入該院療病戒煙經唐院長施行最新醫療妙法竟於十餘日之短期戒除多年之苦累百病然全癒未受痛苦敝人感謝殊深特登報端略表謝忱 鳴謝人奉天省東豐縣 謝振聲謹啓

欲買賣土地房產敝店願爲周旋 奉天市浪速通四〇 (二)四八二〇番 東京屋家具店

茂林大旅社 革新開幕歡迎顧客

本號開辦各界顧客原有房屋今遂新築樣式奇顯俄式火墻電燈電話院內樹木侍役一般諸君試勤 十有餘年往來綿綿不敷所占建樓百間設備俱全自來水接使用方便空氣新鮮侍賓和善無任感盼

址 奉天市八段街(一七九番) 瀋陽區即大茂林西中街一館 電話(二)四

被服生徒募集

一、額數 五〇
一、年齡 十四歲—十七歲
一、科目 各官衙被服及團體服
一、資格 國民學校卒業或粗通文字者
一、待遇 供給宿舍並按作業成績酌給津貼
一、報名 日期不限

詳細簡章函索附郵二分即寄 地址奉天市一德街四段一四六 名利商店被服部

潤芝女子職業學校續招新生

教授科目【本科—打字、洋裁、編毛、繡綫、日語、簿記、滿語、算術、珠算等】【速成科—洋裁縫紉日語滿語珠算等】
學額 本科—二十名(一個年) 速成科—四十名(六個月)
入學日期—隨到隨收額滿為止 簡章附郵即寄
校址—奉天市瀋陽區一心街六段一二八號

招募分社啓事

茲查左列各地分社因承辦本報成績欠佳 本社現擬另行招募有志承辦者速將履歷及預銷份數函報來社爲荷

計開 實縣 延壽 北安 輝春 磐石 双陽 湯原 穆稜 實清 滿溝站

販賣部啓

升學考試・文官考試・就職考試・各界職員 必備

內容 [illegible]

最新常識解答(樊公洋編) (每冊定價四角)外埠訂購加郵便委

發行所 奉天鼓樓北路東 章福記書局

現在開始孵化!!

白色單冠萊克亨 特級初生雛(預約)

自二月一日後每五日出雛五千羽按豫約先後順序發送 備有一覽及價目表函索即寄

奉天市瀋陽區鎮定街二段二四 劍農養雞場

啓者敝人黃金生前就職於三泰公司公私事緊以致心火上升初並未覺知任何痛害只覺雙目視物昏花經半載後而双目竟視物茫然以至視物黑暗各處尋名醫診治數月後並未稍見微效此時乃退職返家休養寧為廢人矣不想復活不略天不決人而由友人洪某介紹德家藥店之神丹奇藥名為保目全睛丸費洋無幾癒疾萬分遂親大効視物皆能又服用兩盒而敝人之眼疾全癒矣如此之聖藥實無法酬謝只得登報而傳名救世以告訴現在男女同胞們患遠年近日之眼疾者早購此藥服用除去痛苦之源是吾之愚意外埠如欲購者函購甚為便利地址奉天小北城門外白塔寺東德家藥店

・藥價 保目全睛丸每盒五元 外埠外加郵費兩毛

鳴謝人新京四馬路西一四五號 黃金生啓

今天報告給大家一件小事

現在奉天大南門裡路東、博良電療院、院長李博良治療內外各科任何的病症、不用刀割針刺不服藥不注射完全利用科學新發明電氣療法入院治療時不受半點痛苦決無絲毫危險本院長親身負責根本解除患者痛苦治療後深使您有意想不到科學發展

治療科目例左

内外各科半身不遂筋骨麻木腰腿酸痛肩背麻痺各種關節炎骨膜炎一般神經痛面神經麻痺口眼歪斜皮膚病結核病鼠瘡瘰癧腎病淋病睾丸炎小腸疝氣婦女白帶血崩腹痛積聚肺病咳嗽吐血胃腸病耳鼻咽喉科臟神經衰弱頭痛牙疼眼科砂眼痔瘡漏等

時間自午前九時至午後六時(星期日午後三時)

博良電療院 開設奉天大南門裡路北

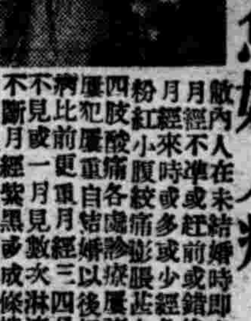

感謝治愈婦人病

敝內人在未結婚時即患月經不準或經前或錯後月經來時或多或少經色粉紅小腹絞痛腰腿酸痛四肢酸痛各處診療屢犯屢重自結婚以後好病比前更重月經三四月不見或一月數次淋漓不斷月經紫黑多成塊白帶很多週身痛疼每逢着急或生氣胸膈脹悶腹疼如絞腰痛如折有時嘔吐酸水及白沫飲食難嚥眼黑氣喘心跳面黃肌瘦結婚多年永未生育各處醫治服遍各藥花錢很多病未見效日夜呻吟痛苦難言敝人甚為焦慮幸經利源油坊陳經理介紹王德堂有婦感良藥調經育生丸專治婦女一切病症最有特效敝當即購買該項丸藥三盒內人服後一切病症逐漸全癒面色紅潤体質健壯月經準確復得一小孩敝感激之餘無以為酬謹將病愈後照片等刊登報端聊申謝悃望婦女患病多年屢治無效及久不生育者速即認明購服此藥定能全愈而生子玉德堂藥店在奉天大南關大什字街南利長油坊胡同外埠患者匯款購去信即妥調經育生丸每盒六元五角函購加寄費兩角

生謝人奉天大和區康泰街第二段華新洗染廠經理 梁治平謹啓

龍西氏理肺丸

適應症 肺病咳嗽 痰喘咳嗽 風寒感冒 經年喘息 咳多痰沫 經多咳嗽 節令喘盡 遇令尤劇 痰中帶血 呼吸短促 夜不能臥 百治不效

特長 速服本丸 奏效神速 本丸為肺癆病預防劑 為痰喘病新治療為肺臟大保障 為積年累月痰喘咳嗽的大救星 西氏理肺丸就是肺臟健康的新生路

定價 大盒二十丸四圓 小盒十丸二圓

招聘各埠代理待遇優厚備有簡章函索即寄

奉天市大西邊門外 鴻育堂藥店出品 各埠著名藥房均有代售

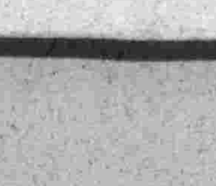

最高的娛樂是什麼? 最高的藝術是什麼? 最濃的趣味是什麼? 魔術

奉天惠工街二段一二八號 世界的魔術函授學院 化一魔術研究社 社長 周化一

新高 香蕉糖

少爺・小姐們的伴侶 新高・香蕉糖

新高 駱駝

讀書、運動、散步等 莫忘携帶與愛用

大連工場

神桌雜俎

蕩君子自傳 37

·儒丐·

我此去本打算至遲一個禮拜就回來，所以我就和她約定，等到五日以後，每天晚上，請她到葛來特鐵齊飛爾多街口外去一蹓，等我到六點鐘，這里正是牛津大街的入口，若拏牛津大道比作地中海，那末這個地點，也就是必經之港口，決其不會彼此錯過，看不見的，不僅是這件事，關於種種的預方策，我都想到了，唯有一事，竟使我忽略了，我怎麼沒教她告訴我姓什麼呢，也許是我忘了，再不然就是她沒說過，可是說實在的，照她那樣淪於不幸境遇的卑賤女性，也眞不敢象那一般憂讀小說的婦女們，動不動就是密斯忒古拉斯，密斯蒙達鴉的，她們也無非很簡單的相互呼以教名，如同馬利，謙奴，佛朗賽司之類，已成一般習慣，不過到了現在，我纔知道爲了日後尋訪她能有根據，是應當問一問她姓什麼的，但是在那時，我只以爲是暫別，在一禮拜或幾禮拜以後，我們依然在一起的，萬也沒想到，一別之後，她竟杳如黃鶴，所以在那時，我始終未能顧到這一層，並且也沒寫在我的日記本上，再說我一心竟想有了希望之後，怎樣來安慰她，便是對於正在惱着她的咳嗽，我也想爲她買點什麼好藥，這都是我心裡所惦記的事，惟有這件事，我就忘得死死的，不想以後，雖然明白了，已是無濟於事，她已然找不回來了，

我到了葛洛斯塔，略弗頁蕎司，以後，已然有八點多了，向布里斯特爾去的郵車，已然要出發了，於是只得坐在外首的客座上，惟獨這一路的郵車，在當時可謂最舒適了，（有多少商人捐的款，把道路修築的較比平坦，）所以不多一會，我就睡着了，這也因爲我好幾個月，沒得到安住之所，這樣快適的睡眠，也可以說是破題兒第一遭了，不過在這次的郵車中，也有一件足以特筆的小事故，而且這事故，是由於車內設備，不大完備的原故，

◎　◎　◎

眞正的英國姑娘，倒不以很長的姓名告人，只不過很簡單的起個名字曰〃安〃可是東方用方字的國家，無問是小姐或太太，本來不會說外國話，偏偏愛起外國名號，不是密斯這個，便是密斯那個，可見繁複廉頗的事，都出於生活優裕，如果什麼也顧不上來，自然就日趨簡化了，（譯者）

●●勘誤（務乞注意）三月四日之蕩君子自傳（35）與二月二十八之蕩君子自傳（34）倒置因致前後不接乞讀者將此兩日所刊者前後互換爲荷（號碼自然也得互換）

中古詩學批評家鍾嶸評傳 （5）

·范旭生·

凡對於中國文學史稍有研究的人，便可以知道批評學的發生原不能說是不早，三國時候的曹丕（魏文帝）有一種作品叫作典論，其中有一篇論文學的文章，見於昭明文選，雖然他批評的對象僅止於鄴下七子，所論的又僅止於奏議，書論，銘誄，詩賦四體，但已具批評的雛形，可以算作古代批評文學的創作，其後西晉陸機曾作過一篇文賦，所論的文體，有詩，賦，碑，誄，銘，箴，頌，論，奏，說等十類，較比曹氏所論，更加詳密並詳言運思命筆立意遣詞等要義，很近似於文學概論，到了摯虞著文章流別志論，李充著翰林論，這類學問，才有專書，不過此二人的著作內容貧弱，流佈極希，所以批評學非至鍾劉實無可觀，

劇中人的年齡問題

諸葛亮·王寶釧·李克用

舊劇中所飾各人物，年齡方面往往欠考，例如諸葛武侯在初出茅廬時只二十八歲，然則羣英會『借東風』時，亦不過三十餘而已，乃已鬚長二尺，且周瑜巴丘身亡，年已三十六歲，則『羣英會』『赤壁鏖兵』時，亦應在三十外矣，與武侯固相伯仲者也，乃依然以小生飾之，粉面朱唇，儼如弱冠童子，彷彿與武相差甚多，武侯爲先進老成之士，而周公瑾乃少不更事之人，此太不合情理者也，

『武家坡』與『大登殿』之王寶釧，經十八年苦辛堅守，無論其環境貧苦，例應憔悴，即以年齡論，已在四旬左右，似不應再花容如『彩樓配』時之小姐矣，大謬者厥爲『珠簾寨』之李克用，考李克用與沙陀之兵擊黃巢，救唐室，於諸將中最爲年少，祗二十八歲，而劇中乃飾以白鬚，自稱老夫，儼然六七十歲之老將，眞乃毫釐之謬，差之千里矣，聞譚英秦秀此劇，竊諸徽班者，然則其謬當出於徽班，殆因李克用收許多義子於軍，故誤認李克用必爲高年之宿將，而不知其幼也，且軍中養子，初不必以年紀爲限，儘有子較父年猶長者，此風氣相沿至清末，湘淮軍時，依然爾爾也，

今之詬話舊劇者甚多，獨於此點，鑿鑿不可諱飾者，反無人指出，爰論之如上，（知勇）

西康苗人的異俗

·瀛海拾零·

西康地方就是從前川邊一帶，苗人和漢人雜居，苗人的風俗習慣和漢人適不相同，可是和漢人所住的地方相近的，習慣風俗也相近，和藏人居處相近的，風俗習慣也相近於藏人，至於未開化的地方，全是些天眞未鑿的苗子，

西康的人以爲生孩子是件極汚穢的事，孕婦足月，將要臨蓐時候，必須預備產床，因爲怕她褻瀆家神和灶神，大概住在樓上的人，把產床要安放在最下層的牛馬欄裡，相傳有『傍牛雞產，傍馬易生』之說，先用蓐草鋪在積滿三尺的馬糞殘芻上面，作爲產床，產前預先放置木板一塊，割皮的小刀一把，黑白羊毛線兩條，臨產，孕婦俯身向前，兩手撑地，像馬的樣子，她的母親或是姊妹從後面抱着，像漢人收生婆的摟腰姿式，等到胎兒下地，就用木板迎接，落蓐以後，用刀割斷臍帶，若是生了男孩，就用白毛線拴在兒臍帶之上，將黑毛線拴在母體臍斷的地方，要是生女，就用黑毛線拴小孩的臍帶，白毛線拴在母體身上，衣胞須下後，用羔皮裹兒身，各樣手續辦完，才將產婦扶持登獨木梯上樓，回到臥室將養休息，上梯子的時候，產婦要用水洗脚，因爲乍離開馬槽，兩脚全是馬糞，所以非洗乾淨不可，

若遇難產之時，本夫亟取產婦的金飾或私蓄急馳赴喇嘛寺，獻於大喇嘛，求爲產婦誦經，產婦如果體質康健的，待誦經之後，兒自會產下，倘若不下，祗好聽她死去了，產婦或是初生的小孩有病，也由喇嘛誦經禳解，例由主家獻納三元或十餘元不等，喇嘛要看送來錢的多少，定規誦經多少，設若遇見窮人，必須牽牛一頭，到廟裡作抵押，將來用錢來贖，

小孩出生後，就放在母親懷抱中哺乳，到了三天，延請喇嘛來家洗兒，並請他們降福賜名，他們來人很多，携帶法物，及喇嘛破裂袈裟上的帶子，和喇嘛的頭髮，又有經過咒過的柏枝聖水多種，產婦抱着孩兒，進了經堂，俯首喇嘛之前，聽他做法念誦經卷，拿經書敲打嬰人的頭額，叫做驅魔降福，焚燒各樣的法物，將煙薰着小兒，並叫小孩吞些殘灰，拿聖水澆淋小孩的頭，給小孩起了名字，拿着錢就走了，

『牛廠娃』的生產，在日間的，就在帳幕內部馬欄裡生，如在夜間就到帳外繫馬的地方生，總是在極不乾淨的地方生產，衛生健康上，眞是太危險，他們以神化作用悖理而行，身體弱的，很多得病而死的，（積山）

四四幻方相加法

（續）　·楓敏·

第十六種（變化二）

（1）

	49	7	
		39	23
58	10		
	42	?2	

（2）

	49	7	
33	17		
		64	16
	42	32	

氣溫與人生

『氣溫』就是空氣的溫度，他並不容易嚴格的來說定的，因爲從地面往上高一米突的溫度，普通說是離地一米突半的溫度，我們覺到的寒暖天氣，除氣溫外，日光，風勢，空氣的乾濕都有影響，假如沒有這影響，則我們感覺最合適的氣溫是十五度到二十度之間（指攝氏，後均此），二十五度以上便覺熱，十度以下便冷，五度以下就冷不可耐了，我們體溫三十六七度，氣溫到三十五度以上便覺熱得難受，四十度以下，便要熱死人畜了，但雖如是終有日光風勢雨氣來調合，也能使人逐漸舒適的，（敬）

郵政儲金論

（續）　（宋思慶）

『郵政儲金』的效果，能影響到國家和個人兩方面，要知道，家庭是我們的安樂窩，國家是家庭的保障者，處在風雲緊張的二十世紀裡，沒有國防的國家，是不安穩的，人民的生活也難得到眞正的快樂，我國的國防有友邦的援助，牢固萬分，兵器的實力也是極端美滿，已經得到圓滿的生活，若再把剩餘的錢式節儉下來的錢存到郵局裡，交到國家興工，商業，改良農村修橋補路，造飛機，製大砲，這樣一來不是生活越法完美國防越法堅固麼，『王道樂土』是能在這個時候出現的，

至於個人的利益呢，更是數不清的，在有錢的時候不知節儉，恣意毫費，一但罹疾，無錢請醫，無錢買藥，這樣人實在不估少數，只好束手無策，聽其死去，這是多麼令人聽聞的事情啊，在欲如的時候節儉下來，多至幾百幾千，少至一角，一分，都可以去存起來的，所生的利子也是非常的優厚，（未完）

唐僧玄奘考　十

·王鶴齡·

顧爲弟子，玄奘從之，乃護送過五烽山，明日，胡人更與一胡老翁乘一痩老赤馬，相逐至，少胡謂老胡極諳西路，來去伊吾三十餘返，老胡語玄奘曰，可乘我馬，此馬往返伊吾已十五度，健而知道，玄奘遂即換馬，與少胡夜發渡河，少胡旋辭還，玄奘獨行過八十餘里，至第一烽，轉至第五烽，經兩日出流沙，抵伊吾，

高昌王聞伊吾有漢僧，即日發使勅伊吾王資送來高昌，高昌王顧留，玄奘固辭，遂出高昌境，轉向西北至阿耆尼國，度開都河，入屈支國，又入跋祿迦國，及至千泉見其河汗叉歷小國十餘，至揭職國于其東南抵雪山，遂入北印度，二十餘國，如健馱邏國，古時雄長五印度，伽濕彌羅，亦古時北印度雄帮，國王聞玄奘至，遣使迎見，玄奘停留二年，學諸經論，旋至中印度，玄奘淹留亦久，所經歷三十餘國，其强國莫如羯若鞠闍，王名尸羅阿迭多，與玄奘相見，曾有問答，玄奘在此國，住跋達羅毗訶羅寺三月，習學經典，又師事戒賢和尙，學婆羅門書，及印度梵書，經五載始行，

日本風俗

（續）　（李心炎）

△瞻觀對方貴重品時　每到了他人室內，對擺飾品須稍誇示，然主人之貴重品欲使你一觀，或自己要求一觀時主人取出，當以細微注意，恭謹態度瞻視，所以如係古瓷瓦器，必須十分小心，雙手接過，不要亂轉亂翻，若需要觀器具周圍時，必須慢慢的轉動，觀後，用雙手捧返主人，

如係卷物，須雙手端置膝上，如係軸物，如字畫等並通書畫由上而下視之，如係先輩偉人所寫則須由下而上視之，讀時不應發音，倘若賓書籍，接得之後，置於左手之上，以右手掀開首頁，後照順序觀，但不得至尾，宜先觀前二三頁，再觀尾二三頁，大可了然，觀畢傳他客觀之，也要雙手遞過，而他客亦不得因欲觀，顯露急待焦燥態度，（未完）

擬字披露

朱文光	煥斗	郁周
史敬堯	揖賢	哲夫
高承明	朗宣	景熙
任文華	曼新	君復
王明森	熙林	霽融
張樹德	建章	子風
李德林	玉誠	之謙
于澤民	化周	惠東
王紹明	澄輝	耀珊
賀春祥	旭樓	吉民
趙桂馨	蔚秋	郁南

富連成將來滿出演

北京富連成大班劇團久負盛譽，頃聞已應滿洲演藝協會之聘，訂於四月間前來我國在奉哈等地出演，於來滿前，擬謂富英之後，先赴天津中國戲院出演半月，即直接來滿，全班同行者有葉盛章，葉盛蘭，葉世長，葉盛茂等葉家諸兄弟，及陳盛秋，江世升，李世霖等五十餘人云，

現代流行歌發達史話 （一）

·史簡南·

（1） 篇首

●●●●謹致諸位讀者●

題名雖然是史寫出却只是話，而內容的單純取材的簡略，更不足云爲槪論宏篇，這是作者自身也引以爲憾的，然而流行歌的確立，縱的由來已經十餘年了，橫的已經代替民歌而風靡一世了，但不幸由於社會的低視＝享樂頑具管非小技＝所以總不能引起人們的關心與研究，試翻任何報章雜誌，電影戲劇的文字充塞滿紙，而從沒有提到流行歌的，然而在機能上的發揮無影響方面，流行歌却有任何大衆藝術所不能及的諸特點，作者依了這種見解便以獨創的體裁大胆作一個嘗試，雖然沒有價値更不會成功，但畢竟還是流行歌系統研究的第一次，是有可掩飾的，

本篇題材過雜，材料過簡，這論太主觀，這都是不諱的缺點，但是這並非科學式的甚麼研究，這只是『雜談』，而已這是要聲明的，

二、緒說

●流行歌是甚麼●

廣義的來說，『流行歌』便是『流行』的歌，也就是一種有時代性的大衆藝術，是和『民謠』有相似性質的，但是現代一般公認的流行歌是狹義的，是僅限於電影上或唱片上的『新』的歌曲而爲青年男女所愛唱的，這種半附屬的狹義性質也許就是他不能向多方面健全發展的原因，

●流行歌的特質●

假如說流行歌是〃音樂〃或是〃聲樂〃，不如說他是一種〃藝術〃，因爲他是與文學而構成的複合體，所以他不能歸納入任何一部而成爲獨立的藝術綜合體，

西洋的流行歌在普遍的原則上是甚於器樂中的舞曲（Dance）與聲樂中的民謠歌（Folk Song）藝術歌……等而構成的，然而在東洋，音樂分類尙不完全，在這裡找流行歌的關係近乎難能，加以我們的流行歌是半受着西洋舞曲的影響而半混入民俗美感的旋律而造成的畸形東西，所以我們的流行歌始終是一種特殊藝術不能屬於音樂範圍之內的，

●流行歌的價値●

流行歌是大衆性的藝術，大衆的風俗習慣以及日常生活是有着極大的大衆藝術的潛勢力的，所以在一般的觀察，至少有下間接的價値，

1，反映時代精神，歌之所以流行是要抓住時代的，時代的變遷是影響於大衆心理的變換流行歌能爲大衆愛好自然要充分表示時代之特色，

2，反映社會的風氣與好尙，

3，可以觀察民族之特性，美的觀念與情緖的表徵是依民族間傳統的歷史，環境，性習等所造成的，由於民族性之不同故曲風各異，例如西班牙的浪漫華麗，日本的嗚咽悲壯，美國的深沉豪放，我們的幽靜溫柔，都是民族性的强烈表徵，

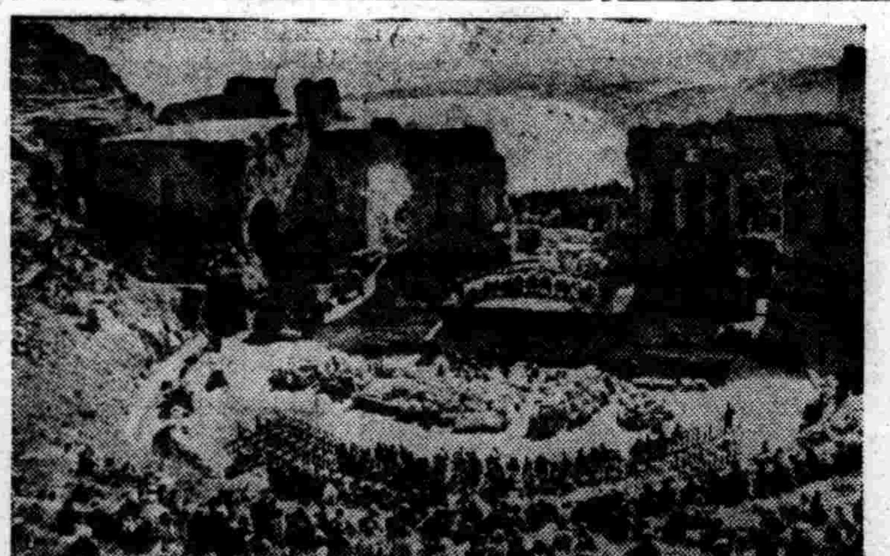

寫眞·羅馬市古劇場春日的激昂演奏

意大利有『南歐藝術國』之目，所謂藝術的表現，眞是驚人者，無非首都羅馬有古代豪華建築及多數大理石廢墟遺留宏麗之彫刻耳，古羅馬時代建築除王宮神殿之外，法廷凱旋門外，其與民衆體育及娛樂有關者，如加拉加拉大浴場，達爾密那大劇場等地，雖爲廢墟然其當年古羅馬人之藝術的健康生活，實有示範今後天下之概，現値春季羅馬郊外，氣候融和，一般青年歌手與音樂家，又復活動於大理石廢墟之間，作國民的激昂演奏，是新時代之潑剌的作興精神，圖即達爾密那大劇場之春日集會景象，

上野動物園中的長尾鷄

東京上野公園之動物園內，有長尾鷄兩隻，雖非珍禽，然以其尾具特徵，較該園『小鳥樂園』之各種秀小諸雀，實雄偉美麗，此鷄姿體，與普通雄鷄無異，惟尾長約有丈許，平日以二站籠藏其身，籠底有寸許之洞，此尾即由洞中下垂，達於地上，鷄立籠中橫木上，屹然不動，僅以首啄食飲水，見人不驚，雖觀者百十成群，喧囂不已，亦不動容，園丁爲養禽專家，至遊散時間，即啓鷄籠之扉，以右手擎其身投飛地上，以左手持其長尾，如勒馬韁，漫步其後，聽其自由行走，即入林中，進畦內，亦不阻攔，視其興盡，仍促其登籠，鷄亦善解此意，俟其擎手，乃展翼入籠，仍立原處，園丁所以如此精心看護者，惟恐其長羽折脫汚損，故教以入籠出籠之習也，傳此鷄匪少，惟保持長尾者無多，故極珍貴耳，（天）

疥癬

心口疼

腳氣

化痔

早患洩病者收効確實防早洩藥　外用補精力減退之人必備回春聖藥

性美膏　二元　一元二角

桃夢　一圓二角　三圓

奉天加茂町十六番地　木村商行

●主治效能●

此藥專治脾虛胃滯消化不良停食積氣吐酸醋釀胸腹悶脹能多食油膩生冷或食不化吐酸腹痛肝胃氣痛胃火胃寒反胃膈食凡屬腸胃各病服之特效

製造發賣元　奉天小南門裡　陰華大藥房　電話(四)二〇九三

白氏產科救坤金丹

專治產前各病

專治

●專治懷胎數月個個流產
●專治陰虧血弱常患流產
●專治血不養胎常患小產
●專治胎漏不安時常見血
●專治血虧胎弱產兒不活
●專治懷胎數月時常肚疼
●專治懷胎嘔吐飲食不吃
●專治懷胎期內腰腿疼痛
●專治動胎不安勢要滑產
●專治懷胎漏血腰疼下墜
●專治傷胎見血勢要小產
●專治懷胎數月咳嗽不止
●專治懷胎生氣週身胖腫
●專治胎帶不堅常患滑產

專治產後各病

專治

●專治產後無乳兒哭母憂
●專治產後血虧乳水不見
●專治產後生氣乳水立斷
●專治產後失血乳水不足
●專治產血不止盜汗心慌
●專治產後血結臍腹疼痛
●專治產血淋漓日久不斷
●專治產後血虧已入虛癆
●專治產後虛弱盜汗心慌
●專治產後頭疼嘔吐心疼
●專治產後歷年腰腿疼痛
●專治惡露不淨血凝腹疼
●專治產後受病久不生育
●專治產後中風不醒人事

專治婦女平常各病

專治

●專治經血不調久不受孕
●專治經虛血寒久不受孕
●專治結婚數年總未受孕
●專治陰寒太重久不受孕
●專治行經延長日久不斷
●專治虛勞咳嗽盜汗頭迷
●專治閉經成癆咳嗽氣短
●專治腰腿疼痛抽筋麻木
●專治肺癆咳嗽吐痰吐血
●專治白淫白帶凝墜腹痛
●專治經前經後腰腿疼痛
●專治崩漏不止淋漓腹痛
●專治經水將行小腹脹痛
●專治陰寒太重凸帶淋漓

告白　欲知詳細　請函索即寄不誤

【注意】歡迎函購　請代理詳　函索即寄不悞耳　各省縣均有代理家　請就近購買之爲便　倘無處購買之時請將藥資及詳細住址就近匯寄北京天津奉天本藥房發行處購買之當即將藥寄上不悞空函索藥恕不作覆耳

奉天　北京　天津　華西大藥房發行

奉天小西關電車路大什字街奉天中央電話(二)二六〇三
北京前門外西河沿八十六號北京電話南局三一〇九
天津東馬路東門南一〇六號天津電話五局一一二二

定價　每付國幣五角　每打國幣六圓

預防百斯篤之侵入 吉林樹立萬全對策

謀民衆健全發展

【吉林】本年度爲預防百斯篤之侵入以謀民衆健全發展吉林省署民生廳、與警務廳編成一體樹立吉林省康德八年度百斯篤對策、爲促其實現、將定於三月中、諸般整備即須完成、其計畫要綱如左、

△强化本省民生廳保健科防疫股、

△防止百斯篤發生、指定縣旗警務科衛生股、加以整備擴充、一、於防止百斯篤指定縣旗、結成百斯篤防疫委員會、以當預防連絡協調之責、一、百斯篤指定縣旗設置街村防疫委員會、鄰保組織指示防疫事項、地方於街村選置防疫職員、以期百斯篤得以預防徹底、防疫技術職員、警察官兼任、期衛生警察權之執行、及監督得以圓滿、一、百斯篤指定縣旗之重要地點、無防疫所或不完全處急行設置、一、實行預防注射捕鼠、並對衛生知識宣傳徹底云

設村立國民校

【西安】西安縣長藉玉衡氏、教育科長李盛仁、行政科長蔣紹泉學務股長林永祿、因縣境邊遠縣份各村學齡兒童漸增加、其鄰村學校學生亦甚多、而況小學生得離外出、於康德八年起在第二區東安村三區渭津村、四區安善村各村新設國民級學校一處現在已令各村長偕同派往教師進行一切開學事務云

建國九週紀念

【望奎】協和會縣本部長關長慶氏、率領各機關、各法團學校及一般紳氏、於北風咤骨雪地之中、在第三國民學校運動場舉行三月一日建國第九紀念式典、儀式頗爲隆重云、

海城河上修橋

【海城】本縣西門外之海城河、獨未有一勞永逸之堅固橋梁、每歲冬季、由商民出欵、架設秫稭草橋、至清明節後、即行拆除、設仍存留、往往被水漲沖去、茲開街公所、以本歲城內、日新學校、及城外泰安學校、並河西沿莞嶺子學校、將合爲一校、故對於修橋之舉、勢在必行、以別來城就讀之男女生徒、跋涉便利云、

職訓生選定

【五常】濱江省地方職員訓練所、至本年適爲第八期、前已通知各縣至急推荐、以便開所、故此本縣業經至再考核、嚴正銓衡之結果、定爲屬官王佐卿、楊樹聲、李金選等三名、均係現代有爲之青年、將來之造就、實堪期待、該等現正忙於準備擬於最近束裝入所云、

規定賣酒時間

【營口】爲一掃市民無味之消耗官民携手邁上新生活軌道、營口市警務處保安科前會飭令飲食店組合轉諭市內一般滿系飯館凡賣酒者須於每日午後四時以後方能准許、至於假日則爲自午後二時、刻已施行多日、所得成果頗爲圓滿云、

警署爲預防時疫 嚴行施種牛痘

【遼中】縣公署警務科長楊子泉氏、以天花時疫之流行、爲歷年所難免、玆爲滅絕其傳染計、特令縣城警察署傳諭商民各戶一律到縣立醫院種痘不得玩忽、尤其對澡塘理髮等從業員、特別注意最先行之、各校生徒、亦列隊往種、今年辦理實較每歲認眞、故其收效亦優、所幸者遼中連年舉行種痘、各民戶均知其益、而無所逃避、此亦爲政者善導之功也、

經濟警察會議 討論統制問題

【大連】市甘井子經濟警察協議會、於上月二十八日午後一時、在甘井子署講堂舉行發會式、計到者有中島署長以下關係警官以及商人等三十餘名、州廳經濟警察課山吉原主任出席、關於今後統制問題討論多時、於午後三時、大體議竣、雖告散會、関將來對於分配食糧手續、亦有提議、結果如何、尚不得知云、

大連 檢擧密輸團 奸商一網打盡

【大連】去歲由四月至十二月間大連、金州、普蘭店等地、古物商人十四名、竟同稅官吏勾結、密輸萬圓以上之私貨、發覺之後、金州署員努力搜尋最近已全部就捕、奉天人馬貴馨（三七）現居大連市橋立町二〇號、於市內露天市場、經營古物事業、去歲三月有其鞍山親戚閔建林、囑其代郵洋服料、遂與趙萬卿（二六）大連稅關金州分所勤務及其同人等合謀、去歲四月第一次密輸成功、十二月復與友人等連絡、組織大密輸團、向新京公主嶺、鞍山等滿洲各地密輸洋服料、四千九百九十九萬一千二百九十六圓六角八分之貨物、該事被金州署員探知、於一月三十日將馬及趙逮捕、結果判明該等有五千八百九十七圓餘輸入稅金、完全脫稅、並受三千九百五十六圓餘之賄金最近已全部送局云

共進組倉庫失愼 原因損失調查中

【通化】本市龍家區共進組、專承攬大型建築工程、際此凍地寒天、泥水不調、有礙工作、所有預備建築材料、皆積存倉庫、以待春神幸臨、開始興工、於月一日晚七時許、突然發生火警、消防三分隊長安田三郎氏、驟聞警鐘大鳴、馳奔現場、奮不顧身、又得日滿憲警、警察學校幹部新生班、警察署內外勤、出動火場、負責警備及協助撲救、亘一小時之久、始熄煙滅、刻正調查起火原因中、據側面估計損失額、不下萬元之巨、

國調中佳話

于君殉職姜君冒火搶公文 省聞知除表彰外並贈鉅金

【莊河】去歲十月一日實施之國勢調查、本縣當局負於國策重大使命之下、業已於去歲十月末施行調查竣事、成績極爲優良、惟於國勢調查之際、有本縣管內太平嶺村助理員于會僑氏、於執行國勢調查使命中、偶患時疫、而該氏抱着國家使命之重大責任關念、亦不顧診病、終日奔忙於調查事務中、卒將國勢調查使命完成竣事、日後診療無效、因而殞命、該氏之忠勇奉公、以盡職責、爲公殉職、殊屬可嘉、當時已由縣方給弔慰金百元、又大孤山街事務員姜禮華、於調查中居於民戶住宅內、而該戶在夜間不意竟發起火警、該員冒着火險、不顧生死、而將國調查完成之書類、悉數搶出、毫無損失、該員之爲公而冒險、亦殊屬令人欽佩、關以上二氏之忠勇奉公、殊堪嘉許、省署當局特有鑑及此、對於姜禮華及故去之于會僑二氏、以表忠心敬意特加以表彰、派孫事務官來莊縣行表彰、於上月（二十七日）上午十二時假縣署二階會議室、隆重舉行表彰授與式、對於該二氏施行各給獎金二百圓、並獎狀各一枚云、

爲謀癮者徹底斷禁 安東省增設三康生院

【安東】爲根絕鴉片患者、安東省公署決定於今年內新設三康生院、朝癮者根絕、與關係市協力、近可開工、新設康生院安東市內市立康生院一處、安東、岫巖兩縣各一處、前者可容百名、後者各容三十癮者云、

美談 完成國民義務 病魔纏身（終）

【通化】向富國强兵邁進之滿洲國、國兵法施行最初年、通化省自二月一日由撫松開始、續於濛江、輝南、金川縣施行徵兵檢查、二月二十六日中島次長視察金川縣徵兵檢查情況、適有徵兵年度之本不顧病身、來檢查塲完成國民義務、使係官感激國兵美談、美談之主人爲金川縣姜家店村二胡流屯住之侯善富（一九歲）君、該君患肺結核病臥中、接本年度徵兵適齡通知、以病身亦必須完遂國民義務、於檢查當日之二十六日、來二胡流屯長李德林之橇、赴檢查塲之金川縣城、遙經卅五滿里之道途無事檢査終了、

香爐礁小火警 損失約三百金

【大連】市首爐礁一區七十二番地、袁淑號處、於本月二日午前十時頃、突兆回祿之災、火烟四吐、頃刻之間、一處木板房住有三戶、付之一炬、至十時四十分方被救息、查其起火原因、烟筒不完全所致、損害約金三百元云、

適齡壯丁候檢驗

【本溪】縣下各村適齡壯丁、均由各村屯長率領勇躍前來、聽候檢驗、故近日市街中、三五成羣襟佩紅布條之青年、均是候驗之壯丁云、

國兵檢查美談 六旬老媪促孫從戎

【通化】金川縣籍隋宏有君、曾充金川縣警長、客歲因家事關係退職、在家奉祖母承歡、即著意請願爲國兵、因祖母年邁乏人侍奉、未便造次、數度暗自嘆息、竟被祖母探知其意、謂孫曰國民者、先有國後有家、孫意良佳、盍不請願爲國兵、祖宗蒙恩、門楣增榮、

隋君奉祖母命泣辦、陳述經過、請徵兵官恩准、查隋君家庭狀況、多不合格、未便照准、而隋君竟痛淚交流、百般苦求、徵兵官徵其祖賢孫孝、志願可嘉、始允其蒙榮合格實、徵兵官正口頭試問之際、突有一壯丁、求見徵兵官、

自稱高學孟、現職興農合作社傭員、克盡厥職、努力勞作、家庭生活、敷衍糊口、得知國兵檢查開始、喜得報國機會來臨、親自請願、經徵兵官檢查、體格雖然適當、惟僅國民校二年修了、徵兵官決定其不合格、該壯丁深感遺憾、當轉請關係側、婉言關說、堅志請纓、爲國干城、徵兵官又施簡單筆試、成績良好、考核再三、該壯丁方蒙榮譽爲合格、感激莫銘而退場、可謂我通化省之光榮云、

土城子會之怪盜案 門窓鎖未動失鉅欵

【普蘭店】本埠管內土城子會事務所內、於日前二月二十六日夜間、門窓及金庫門上之鎖均未動、竟將庫內鐵櫃上所置之小形手提鐵匣丟失、其中置有金票、九百六十元、竟不翼而飛、翌晨有該會第一學堂之學生赴查、行至三房身屯後方發見被擊損壞之破鐵匣一個、當即拾取交與該堂長、認明係該會所有之物、當即轉交該會、始悉被盜之事、當即大驚失色、遂即報告會長、轉報本埠警察署、經當局臨場檢查、見該處之門窓以及置欵金庫之門鎖、均無變動、竟將此巨欵丟失、誠屬異怪之事也、諒係熟悉內情者所爲、當即逮捕嫌疑犯數名、以便訊鞫一切、諒不難水落石出也云、

檢病戶口調查

【北鎮】縣北鎮警察署奉令、因國都新京方面天然痘發生、併本縣亦疑有此、依據康德八年度衛生警察指導要領防疫强化之重點、特規定由二月廿五日至三月六日爲實施檢病戶口調查期間、適令遞照辦理、藉資防患於未然等因、該署保安主任張天奎於奉令後、遂轉飭各分所切實履行、並將結果情形報告、以憑轉報備查云、

沙署經警協議會 說明取締規則趣旨

【大連】本市第二次沙河口經濟警察協議會、於本月四日午後一時、在沙河口署講堂內、招集業者側協議員三十五名、出席之下、關於要澈底暴利取締規則趣旨、協議之後、聽取各業者方面開陳意見、至三時頃方告散會云、

執務時間變更

【本溪】市公署於建國紀念日（三月一日）規定執務時間列後記、

三月中

出勤　午前九時

退廳　午後四時

但土曜日正午限

會計事務、由前九時起至午後三時止云、

西安視察團派遣

【莊河】本縣當局爲朗街村行政强化、特派行政科長安齊之氏同行政屬官藤本求氏、率同仙人洞村長李殿錄、馬道口村長于生業、步雲山村長吳錫榮、並由該三村內選拔地方優秀士紳各一名、計十一名該一行於二月二十七日由縣出發至西安視察云、

賣金報國 金店均行改業

【北鎮】縣城各金店因賣金報國、市面金銀不能流通交易、特於今正一律歇業、另行改業云、

滿鐵爲增進旅客興趣計 於客車站口按設無線電

對于營業之關心由此可見一般

【大連】滿鐵當局、對於一般乘客、長途旅者行、久坐車中、因多感於寂寞、故因振作精神、以增興趣計特命列車區自本月五日分於沿線主要驛口、並將列車十七列、按設無電機、刻已工竣、山列車專務巡歷各客車、以查有無不備之處、成績甚佳、頗博多大好評、各乘客等、歡迎殊甚、今將各驛並幾號列車、照誌如左、

▲驛名　大連、瓦房店、大石橋、鞍山、遼陽、蘇家屯、奉天、鐵嶺、開原、四平街、公主嶺、新京（本線）

本溪湖、連山關、安東（安奉線）

▲列車名　十一號、十二號、十三號、十四號、十五號、十六號、十七號、十八號（本線）

一號、二號、三號、四號、五號、七號、八號、四〇一號、四〇二號、

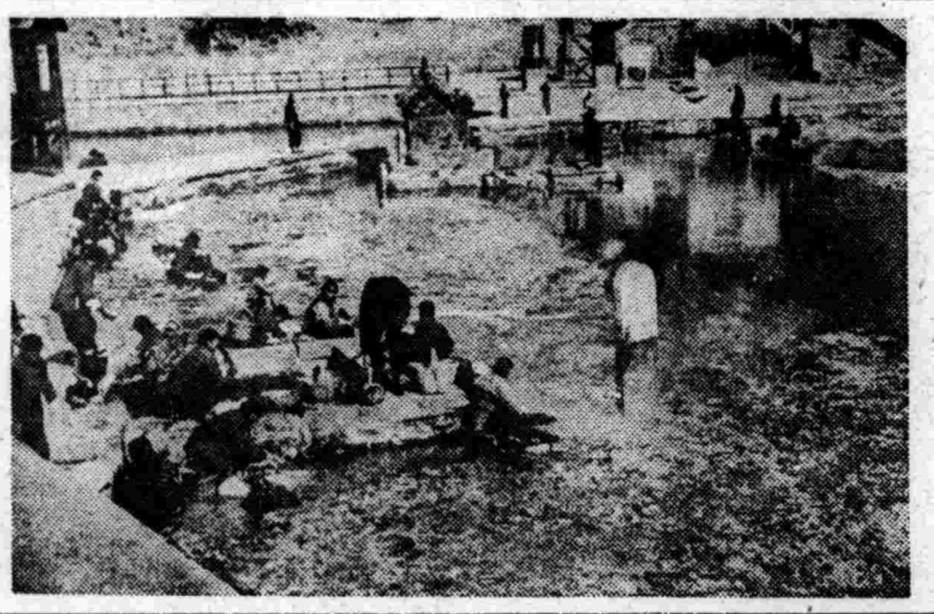

＝太公望釣魚之遺跡＝（濟南之風光）

我國土地行政之概況〔一〕

地政總局長　曹承宗

雙丸跳躍、寒暑屢更、我滿洲自建國以來、已屆十年、回顧在此期間我國內政、外交、承友邦日本之援助、俱奐飛猛進、告人不勝歡欣、今當建國九周年之良辰、談述我國土地行政之概況、以供國人之參考焉、

我國自康德三年開辦的地籍整理、去年、重行改訂了四個年的早期完成計畫、一面爲謀既成地籍的維持管理、並因地籍整理所生國有地的管理處分、及一般土地行政等的彼此聯貫不生間隙起見、客歲二月、改地籍整理局爲地政總局、以爲一元的指導統制機關、同時並將地方機構、根本改革、內外重整一新之體勢、在土地行政上、堪稱爲積極整備之再發足、迄至今日、已是第二年步了、

＝以往的業務成績＝

在地籍整理方面、去歲一年間、賴地方之絕大努力、整理面積、計達七萬七千方粁、（約核日本六百六十萬町步）筆數共爲五百萬筆、與康德六年度以前四個年間之實績面積三萬七千方粁、（約核三百三十萬町步）筆數四百萬筆相較、竟有凌駕倍蓰的好成績、這實在是令人欣幸感謝不置的、

既成地籍的維持管理事務、已設登錄官署二十二處、所管筆數爲三百三十萬筆、登錄受理件數、達七萬件、現有逐月增加的傾向、再去年新設登錄官署三處、開始管理二十八萬筆、又最近將更增設六處、使之管理七十萬筆的土地了、

國有地管理事務、或決定本局應管範圍、並其處理方針或組織管理機關等、分別爲必要的措施、已完成了、管理處分的準備、

在一般土地行政上、以古例舊慣、與新制度間之鑿調、關係於民心之維持安定者至重、乃極力謀其實態之把握、一面深體高度國防國家完成之要請、企畫準備完成適合新時代的土地制度、期策萬全、

商租權整理、進行極其順利、此案即將日本人從前在滿洲所得之商租權、及其他之土地權利、一律轉換爲民法上之所有權及其他權利之謂、實調濶源於康德三年日滿締結之『關於日本國人在滿洲居住及課稅等件』之條約、日滿一德一心之具體的顯現整理之後、俾其土地利用之安全確實、而養經濟生活之健全的發展也、

商租權申告總件數、計爲六萬八千件、迄去年終、整理完竣六萬零三百件、其餘之八千四百件、本年內、即可全部整理完畢、

＝本年之政務方針＝

去年度之施政目標、係以地籍整理事業爲中心、而以其他土地行政、爲輔進補完機能、作基礎的整備、本年度應刻下之新時勢、爲謀土地行政之躍進、俾資振興民生、俾張經濟產業計、客歲稍召集省當局者、開催地政會談以地籍整理爲主題、交換意見、其結果、除一般方針、一本政府屢次聲明之施政方針外、在土地行政中、依關行政及財政基礎之地籍部門、咸認有急速整備完成之必要、如是決定貫徹重點主義、所有無用不急之務或廢止、或延發之或改革實施方法、而期其效率的、對既定之四個年早期完成計畫、誓爲必守之鐵則銳意達成、故今後地方機關之活動、定見一段之活潑、業務方法亦必有相當之改善無疑、

地籍整理、本年正朝一段之進展、已如前述、然而並非徒趨於此、其他與地籍整理互相關聯之地籍維持管理、或國有地之管理處分、及一般的土地行政、均將以適合躍進滿洲的政策、着着施行、茲述其政務方針如下、以供參考、

＝地籍整理早期完成＝

客歲事業、幸收驚異的成果、本年度更預定擴張整理面積、爲十三萬四千方粁、筆數增至七百萬筆、整理實施地區、本年新增二十六縣（東豐、舒蘭、西豐、蛟河、西安、磐石、扶餘、樺樹巴彥、寬甸、木蘭、岫巖、驛州、台安、幽西、彰武、東興、安廣、安達、鐵東、青岡、開通、鳳城、瞻榆、洮南、白城）六旗（吐默特中旗、喀喇沁左旗、右旗、中旗、敖漢旗、右旗）一省全部即爲八省、四市、六十二縣、九旗此外更加整理完竣之一特別市、並其他之十二市、十七縣、合計則佔國內全縣之半數以上、已着手矣、

本年計畫之十三萬四千萬粁、約核兩千一百八十萬一千八百日（小畝十畝日）與奉天、安東、通化、三省之總面積相匹敵、換算日本面積、約核一千二百萬町步、適當北海道、九州關東州三處之合計面積、或全台灣更加朝鮮一半之面積、經費預算一千萬圓、人員除官職員之五千人外並須勤員多數人民之巨大事業、對此廣大地域、所計畫一年間之事業分量乃經充分之成算、自不待論、觀之以前台灣、朝鮮、地籍整理之事例、均需十年內外之歲月、在我國之現年計畫、縱然補底稍遜、其遲速之差已不啻天壤之別了、

孝節表彰式典

【鳳城】康德六年度孝子節婦表彰式、已於上年建國節日舉行、惟當選只授與獎狀、茲奉政府復頒賜銅質獎牌一枚、乃於本屆建國之三月一日慶祝式典舉行終了後、同時舉行再表彰授與式、以示表揚、而彰盛典云、計受表彰者、草河村安管氏、大堡村管裘氏、楊木村赫雪綺等、

改辦公鐘點

【西豐】縣遵奉部頒規定並以現在晝夜時間大致相停、爰通知本署各科及所屬各機關、由三月一日起改爲早九點上班、晚四點下班云、

體育

本年度陸上記錄章 授與者達爲十三名

大滿洲帝國陸上競技協會、前年對於滿洲最高記錄保持者、爲讚其功績、授與記錄章、本年亦對於去年度新記錄樹立者十三名、贈呈記錄章如左、

△新京　于希渭（五千米）方景河（一萬米）岩田良一（四百米接力）

△撫順　岡本之市（一百米、二百米、四百米接力、一千六百米接力）米津午郞（高欄）盧安力雄（一千六百米接力）濱井美男（一千六百米接力）柴田兵三（一千六百米接力）

△奉天　吉田博彥（四百米接力）森脇篤人（掌竿跳）

△鞍山　井後清（四百米接力）

△女子之部

新京　加悅芳江（二百米）

△奉天王鳳珍（二百米）

全滿大學高專 陸上種目決定

第二次全滿大學、高專陸上競技大會、七月六日、在新京南嶺競技塲舉行、競技種目決定如左、

△徑　一百米、二百米、四百米、八百米、一千五百米、五千米、高欄、八百米接力、

△田　跳高、跳遠、撐竿跳、三級跳遠、鐵球、鐵餅、標槍、

並出場種目、一人除接力外三種目以內、各學校一種目二名、

躂跤部長 大迫男氏幸就任

隨伴關屋新京副市長之辭任、大滿洲帝國武道會躂跤部長之後任、頃決定由現副市長大迫幸男氏就任、

變更體育日程

大滿洲帝國體育聯盟主管之康德八年後體育行事中、變更大會日期如左、

△全滿高專陸上競技大會（七月六日）

△京吉馬拉蘇（六月八日）

△全滿都市排球大會（七月二十日、撫順）

△全滿都市府籃球大會（七月十九二十日）

△全滿中等水上競技大會、與八月三日之全滿體育競技大會同時舉行、

新京體操日程

體育聯盟新京事務局體操部康德八年度行事日程如左、

△五月三日　第四次新京體操公演會、

△五月中旬　第三次全滿都市對抗新京代表銓衡練習會、

△六月初旬　第三次全滿都市對抗大會（奉天）

△七月中旬　市民厚生舞踊之夕（見玉公園）

△八月三十日　第四次新京選手權大會、

△九月上旬　新京體操會同練習會、

△九月十九、二十日　第十次全滿體育大會、

△十月五日　第四次新京運動競技大會、

△十一月三日　第五次新京體操公演會、

自轉車競技協會新役員

大滿洲帝國自轉車競技協會之本年度新役員如左、

◎會長　三浦武美一（外務局次長）

◎理事長　牧野正已（新京市公署建築科長）、

◎參事　田中眞茂（滿化）北村太市（新京市公署）中山克已（滿赤）齊水正人（奉天市公署）柴田忠之郎（哈爾濱市公署）、萬代表之郎（鞍山市公署）

◎總務部　△部長　白井省立（新京市公署）△委員　森川正（國聯）松横中金次郎（生必）松本靜雄（國通）△主計　八卷孝四郎（民生部）

◎普及部　△部長　八間田享（琿春炭礦）△委員　池田國助（電電）大川勇之郎（松尾鐵工）櫻田稔（滿洲東京）小岩貞義（郵政）

◎競技部　△部長　河村泰男（新京市公署）△委員　駒木根分記（哈爾濱）

本年度冰上界〔下〕

型滑

競技會、一季節間不過二、三次舉行、即爲全滿選手權、都市對抗並二部選手權之三大會全滿的型滑人爲少數、關於其普及發達、協會講求對策中、爲根本原因、指摘有選手、技術的向上以相當影響、關於技術之向上無指導者、該事、亦與現向來我國無室內滑冰塲之設備、亦一理由、滿洲室外、與强風並寒氣、阻止各自選手之技術向上、全滿選手權、在新京舉行、中村公一選手（新京）獲得選手權、女子、永島泰子小姐（哈爾濱）優勝、派遣神宮大會、大會成績不拘課題爲相當困難、中村選手第五位、永島小姐第三位、爲滿洲型滑界活躍、全滿都市對抗、在哈爾濱舉行、男子哈爾濱女子奉天各優勝、此外二部選手權舉行、結果多數女子選手登格一部、該大會上女子選手、顯著增加界之發展不問技術任何、斯展上不堪欣快、

冰球

昇年年隨伴戶外設施之增加並完備競技呈殿盛觀於本年度之各競技大會之戰績全滿選手權哈爾濱優勝、全日本選手權並神宮大會善戰結果惜敗因混成隊之連絡不圓滑爲大原因個技人之優秀使日本側驚嘆、

吉協台柱劉新顯 各劇團互相爭聘

【吉林】市爲文化之鄉、山清水秀、號稱水都風景絕佳、亦既日本之京都、中國之杭嶽也、實爲我國早開發之都市、近年來因風俗向上、人民智識啓發、藝術界亦漸漸進步自從去歲國泰電影院完成後、其他電影院秋星等家亦大興工事、整修一切、寶劇塲新慶園安之復興、新劇團紛紛創立、亦先後成立三四矣、以成績較佳、受一般人之歡迎者、以吉林協和劇團、該團每月必表演數次、或爲禁烟之宣傳、國兵法之表演、對於藝術報國使命、頗受當局及社會贊許、近日該劇團又將表演、劇本正在排演中、該劇團中之台柱劉新顯小姐、會因禁烟宣傳出演吉林省敦化、舒蘭九台、樺甸及吉林市、以金音之歌唱、眞切之表演、秀靜溫態、化裝婉麗、博得社會及觀衆贊慕、上次出演協和劇團得票價三千元以上、觀衆達萬人、此後吉林各劇團爭相拉攏、互相傾人請其表演云、

建國節慶祝式典

【開原】當茲光輝燦爛之建國節日、協和會開原縣本部召集日滿官民午前九時在開原公會堂境內擧行盛大之慶祝式典云、

奉公聯盟力倡"戰時州民生活"

【大連】逐月元旦要知興亞奉公聯盟遂行得曉自肅自戒緊迫情勢下、國家總力戰、國民總動員、聯肩交觀、舉步前進之秋、須出活潑精神、建設最高國防國家、以非常所謂"戰時州民生活"者、乃時勢所趨使者也、依此意義、對於世間凡有部而之萎縮與消極之氣、應棄之如截蹶、幸以積極敢鬪決意、超越刻今苦艱、而"時局再認識"與"勤勞增產"之興亞奉公日、將由三月一日於自肅自戒中而實施、關於奉公聯盟當日所行之事、不斷宣傳、以促普及趣旨、及昂揚實踐、大連支部以是日午前七時爲期、全市一齊吹鳴電笛、市廳樓前高懸、各種標語布幕、至於是種當日實踐事項、依如左各條、我全市民施行奉公實踐、

一、各戶揭掛國旗

二、一家人整隊排列於門前

三、向宮城遙拜

四、向皇軍戰病歿勇士英靈拜第一線將兵、祈禱武運長久

五、高唱奉公聯盟之綱領

實業股長會議

在濱江省公署舉行

對本年各種增產詳加討論

【哈爾濱】濱江省公署爲討論康德八年度的省下產業開發以及各種增產計劃特於二月末頁二日間、在省長官房會議室、召集各縣旗市實業股長會議、當時出席參加者除各縣旗市實業股長外、省側計有于省長源田省次長范開拓廳長岡村農科長、以次各關係者、約四十餘名、對於本年度的一般產業關係諸般施設計劃、會作具體的協議、茲將其各場議案件擇要分誌如左、

▲農產部門、

一、小作制之調查研究、

二、基本資料、之整備1生產量、預想調查、2勞務關係調查、3生產費調查、4技術關係資料集

三、農產物統制、1員之講習訓練、2生產消費委員會、活用關係事項、

一、造林、及林務機構、之整備擴充、

二、濱江省西、部地、帶防、風林造、成關係事項、

△康德八年度、興農合作社、事業遂行關係、省之重點計劃、

一、興農會之組織、育成工作、爲造成農民發展設施之基礎、作安定民心民生之據點、故須急速結成興農會、1、全省興農組、織決定實施三年計劃、2、興農會、增產關係、作業等、共同施設之中美心、使屯民互相扶助結成、以農村爲單位之團體、4、對本興農會得與各市縣旗、合作社提携、並與協和會、以及街村、方面聯絡進行、

二、農事共勵、農產事共勵爲目下、之嚴重要者應與關係各方面聯絡辦理、而注重、於左列各點

1、優良種子、之普及、獎勵、

2、自給肥料之指導、獎勵、

3、病害蟲之防除、

4、副業之獎勵、

5、其他現地必要事項、

三、合作社之機能、刷新充實、運用新興農、合作社之機能、對於農民徹底、管理指導督勵、

△濱江省公署、康德八年度、農業行政重點、實施事項、

一、農產關係、1、勸農場之、整備擴充、2、開拓團農事、改善指導、3、特用農產物增產指導計劃、

二、興農由、作社關係、1伴同糧穀、出荷之生活必需品特別配給關係事項、2、興農合作社、施行法細則制定、3、合作社之事業遂行、4、合作社之指導監查實施、等關係事項、

促進粮谷登市 召開地區會議

倘有粮穀隱匿不售查出嚴罰

【哈爾濱】濱江省公署爲促進管下各縣旗市糧穀早日登市之徹底化、特於二月廿二三、四、五三日間、在省公署省長應接室召開糧谷登市地區會議、二十二日爲第一日、双城、呼蘭五常、河城、等各縣長副縣長、二十三日第二日爲珠河、延壽、葦河、賓縣、巴彥、木蘭、東興等縣縣長及副縣長、二十四日第三日爲郭爾羅斯後旗、紗東縣州安達、青岡各縣縣長副縣長、當省側出席者計有范開拓廳長岡林農林科長等關係各科股長、關於此次召開糧谷地區會議趣旨省當局發表如左、

查關於促進糧穀登市問題、並非現下積極需要、乃爲當此非常時局下、中央爲對處此非常時局、會經樹立滿洲國物動計劃、使所有之物資、集以作非常之準備惟物動計劃之成績、較原計劃之目的相差倘遠、故特一再督促各地糧穀之登市、但並非强制者、在可能範圍內、希望一般民衆、徹底瞭解、自動出售、惟有故意隱匿不售、興物動計劃相違反者、一經查出、則決定實施徹底嚴重處罰云云

加藤憲兵隊長 視察社會事業

贈金救濟貧民並視察教育

日本憲兵隊隊長加藤圭二氏、素以慈善爲懷、爲明瞭本市一般社會事業施設狀況、特於前由哈爾濱市公署社會科、田中股長、陳屬官等、引導之下、分赴市內各主要社會事業團体視察、完了後、各贈金一封、以資救濟貧民、同時該隊長於昨訪問市公署教育科、並視察金剛日本小學校教育情形及施設狀況云云、

保障街大火警 又發見被燒屍體

共計四名工人同時葬身火窟中

【哈爾濱】如報道外保障街同記工廠大院內、百弟肥皂公司、因於二十二日午前七時半許、工人熬油不愼於火、曾由油鍋、發生火警、將火撲滅後、由火窟中發現燒死工人三名屍體、不幸於二十三日搬取灰土之際、又在火堆中、發見有燒屍體一具、業已將手足燒失、身體焦爛不堪、其狀極慘、結果經詳細判認始知爲該公司工人李九恩者、不幸四名工人一同葬身於火窟中云云、

對功勳警官表彰式 於建國節日隆重舉行

【通化】三月一日爲我滿洲帝國、九週年慶祝佳節、通化省官民一體、隆重舉行、張書翰省長、念及通化省警察官、永年累累堪宜褒獎、以資鼓勵、特假省公署會議室、舉行授與式、各關係來賓參集滿堂、通化縣長親詞朗讀畢、張省長親躬頒發獎品(時計及其他)獎狀、蒙獎者目襯警正外九十九名計薦任官五名、日系委任官十五名、滿系委任官八十名、蒙獎者莫不感激萬分、誓必將身許國、藉報皇恩浩蕩云、

建國節慶祝舉行

【蘇家屯】蘇家屯街逢玆建國九週年之辰、慶祝空氣、洋溢街內、三月一日午前九時、在本街神社由協和會瀋陽縣本部及蘇家屯街公所主催之下、盛大舉行、出席者有日滿各官署學校、及社會團體、法團市民等、均行參加、首先嚴肅舉行建國節式典御容拜賀式、齊讀合唱日滿國歌、由酒井街長恭讀國本奠定詔書、嗣住事務長誦讀祝詞、最後於三呼日滿兩帝國萬歲聲中、圓滿而閉會云、

孝子節婦褒彰式

【莊河】基於王道立國之眞諦省方當局特對孝子節婦施行表彰、其美德善行於上月在省公署舉行褒彰傳達式本縣當局特派行政股長到省、前往代表業經竣事、已於日前回縣云、

癮者福音 康生院待遇優

【合安】本縣康生院自成立後、雖經按期收容鴉片麻藥癮者、實施斷禁、但對於先前被戒除之癮者仍有未十分瞭解斷禁方策以致退院後仍復吸食、頗不乏人、於客冬十月間、自北鎮縣文書股長陳國棟氏轉職該院以來、對於院中一切內務及職員兼貨、癮者待遇等項、力謀改善、每日向一般癮者婉言勸告詳細解說、現在國家對於鴉片麻藥斷禁方策、務望一般癮者在此斷禁期內覺悟戒除、方不負國家明待之厚意、關於日常治療事項、更有佐佐木公醫熱心注射、癮者被收容後、受此蔭厚待遇、眞是出脫苦海後之好機會云、

警務股長更易

【遼中】警務股長森原明到遼年餘、任事果敢、曉忱穀、不愧爲警界之基幹人物、玆奉當局命令、轉勤新京中央警官學校助教、遺缺經調委奉天警官學校教官後藤氏來遼充任警務股長之職、昨已到遼各機關爲歡迎新股長計、特備筵席、杯酒聯歡、極盡賓主之誼云云

實施壯丁檢查

【莊河】本縣之本年度應徵國兵之壯丁、於二月二十六日舉行正式檢查由第八軍管區特派來徵兵檢查官並帶各要員數名、於斯日假縣公署大禮堂爲徵兵檢查場所、本縣各街村之應徵之壯丁、各均先後到着、皆喜氣揚揚、檢查朔日定爲二十六日至翌月(三月)十日止、計十三日間、每月按二個街村施行檢查云、

三·一建國式典 義縣署盛大舉行

【義縣】縣公署於三月一日上午十時、在城南關公共運動場、舉行建國節式典、參加者各機關法團及各學校教員學生約千餘名、於整齊嚴肅中、行各種儀式、經竇縣長講演建國佳節之意義云、

慶祝建國佳節 軍民參加舉行

【拉林】街公所及協和會主催、値此三月一日爲滿洲建國佳辰、假街公所門前大廣場舉行隆重式典、首由街長兼協和會辦事處長鄧宗禹出席、致開會詞、並率各機關民衆向宮庭遙拜、皇居遙拜、恭讀國本奠定詔書、向建國英靈默禱一分鐘、遂宣告閉會云、

有瘋病突然失踪

【本溪】市內小明山溝住戶、趙耀臣之父趙廣鈞、現年四十歲、素有瘋病日前走出至晚未歸、家人四出查找、杳無蹤跡、其子誠恐伊父死於他方、自下正各處尋找中云、

人的幸福爲何?

固春聖藥 內服 桃夢 強精強腦

家庭之融合夫婦之和恰精神是現實把握人生之幸福倘欲更進而求其妙味不可不光顧敝店確信一度此地定能有如意之物品而携歸也

生殖器發育不良請用馳名之眞空水治療法器「附屬品一概俱全」特價捨圓普通八圓五角

防止早洩最有效之外用藥 性美膏 壹盒貳圓

女子不感症特效藥 獨利諸爾 貳圓

增進精力不可不備之靈劑 桃夢 壹圓貳角 五圓

長期淋病患者前效藥 米亞可諾爾 貳圓 參圓 五圓

其他强精藥劑器具等甚多珍巧出人意外務祈一度親臨參觀路遙遠之人士請於信封內裝入郵票四分索閱以便將型錄急寄不悞

奉天市加茂町十六番地 木村商行

凍瘡可畏

凍瘡即死血也冬發春潰痛癢難忍極其受累若以「安樂膏」搽之只消數日所患全愈永不復發若不早日調治萬一潰爛收口極難此藥對于生肌長肉具有特效妙有痂皮脫後不留疤痕依然光澤誠爲凍瘡之治療之防上特效良藥如有患者尤望試用便知預言不謬

定價 每盒國幣伍角

市內中街路北

總發行所奉天中法大藥房 電話二一五八九

虎骨花蛇藥酒

本藥酒功能通經活絡開痹止痛培元固本補氣養血主治半身不遂腰腿疼痛口眼歪斜四肢麻木肝胃氣痛小腸疝氣陰虛腎寒及婦女經冷赤白帶下等症每瓶五元外阜函購另加郵費五角

虎骨熊油膏 專治腰脇四肢疼痛胃腹寒積痞塊腎寒宮冷經痛帶下等症每張壹元函購每次另加郵費二角

頭痛藥 專治偏正頭痛各神經痛及暈眩更能消除楊梅片蘊者體內之積毒每袋五角每打伍元四角函購每次加郵費二角

老福順堂

本堂開設奉天大南關西大什字街

大宗批發到本號面議或函商均可

感冒猖狂 提防咳嗽

氣候不順，感冒猖狂，傷風咳嗽，流行各地，一人患之，不但個人不快，且亦影響全家安寧，而此小小傷風咳嗽，又往往有引起那所謂亡國病—肺癆之誘因。故咳嗽一出，宜即令服「知蜜子聖」以鎭壓之，俾免後禍。

本劑「知蜜子聖」，係本社花莫大金錢，網羅醫藥權威而創製之化痰順氣聖品，止咳鎭痙妙藥，主成份由知蜜草製出，狀如蜂蜜，全無刺戟及麻醉性，効力確實，應用安全，服法簡易，價廉品高各點，比之從來市售鎭嗽藥劑，無出其右，老人幼子，無不適用，季節咳症，更爲相宜，事實遠勝宣傳，一試方知言之不謬。

主治 傷風感冒咳嗽，頑痰不化，慢性氣管枝炎，乾咳，肋膜炎，肺炎，肺癆咳嗽，喘息等一切咳嗽，均得服用

各地藥房均有代售

包裝 五〇瓦 一五〇瓦 三〇〇瓦

味美易服 鎭咳王座

知蜜子聖

チミツシン

株式會社 田邊元三郎商店 東京市日本橋區本町

株式會社 田邊商店 奉天市青葉町

CG.58

如意膏 撒可喜龍

サキシロン

家庭常備 出外必携

這個牌子是良藥的保證

主治 刀傷 擦破損傷 凍傷 皮膚開裂 火燙 藥品腐蝕 虫螫 頭痛頭暈

包裝 小盒 中盒 大盒 德用小盒 德用大盒

總發行 株式會社 武田長兵衛商店 日本大阪市東區道修町

滿洲總發行 滿洲武田藥品株式會社 奉天市大和區富士町

40(5)172

紅獅香烟

超群絶倫

CMB-24

感冒・頭痛治療藥

舒(ソ)服(ボ)靈(リン)

武田牌

這個牌子是良藥的保證

包裝 四片 八片 二〇片 五〇片 一〇〇片

總發行　株式會社 武田長兵衛商店　日本大阪市東區道修町

滿洲總發行　滿洲武田藥品株式會社　奉天市大和區春日町

40(5)174

育兒兩大問題？

（一）何以使小兒不患消化不良之疾病？

（二）以何制止小兒四季不受感冒之浸襲？

（一）服保赤靈藥片使小兒便導有序强化新陳代謝永不發生倒飽釀酸嘔吐肚痛瀉結及切消化不良之疾患

（二）服保赤靈藥片自然體格强健在發育上不受障碍且能助長抵抗力可免感冒肺炎浸襲？

分銷處道外正陽街路北五洲日夜大藥房

服法乃有說明

△價目每瓶國幣五角

總發行濱江省正陽五道街　泰華西藥商行

分發行　吉林省城河南街　黑龍江省南大街

◁本埠各大漢藥洋藥商以及各省各縣藥房均有出售▷

劉氏樂仙膏

主治婦女

經血不調赤白帶下　子宮寒冷　肚腹凝滯疼痛等症

哈爾濱道外十四道街

老福春堂總售處

▲專治咳嗽

劉氏金丹

▲主治

咳嗽肺病　痨傷咳嗽傷　痰喘感冒咳嗽等症

定價　每盒一元　每付一角

金剛藥片

◆主治男子虛弱

先天不足腎精虧損老年精衰小便夜頻精神疲倦耳作蟬鳴腰腿疼痛等症

定價國幣

定價　大盒五十片 二元　小盒二十片 一元　半打 五圓　十圓

外埠各大藥房皆有經售倘無處購買將款匯寄哈爾濱本藥店無悞原班回寄郵票代價均可

哈爾濱道外正陽十四道街　老福春堂

養血保坤丸

主治婦女調經和血去瘀積去寒去瘀血俱病除淨必能得子無受苦腦請服試之言之不謬此藥人參鹿茸所製成丸研究多載特效

定價每料三元

大連　大連　大連　大連　大連　大連　大連　金州　普蘭店　瓦房店　蓋平　營口　營口　安東　安東　奉天　奉天　奉天　奉天　奉天　奉天　鐵嶺　鐵嶺　開原　開原　開原　四平街　四平街

德記全棧　康德記原棧　德記西棧　德記福棧　大同藥房　華西藥房　華泰藥房　康德記　康德記　康德記　洪春堂　中西藥房　豐利藥房　大生東　德祥泰　大成藥房　五洲藥房　新新藥行　大德生　大生藥房　裕泰東　和發久　世合堂　義和堂　德泰臨　廣盛源　和發號　德發亭

四平街　遼源　通遼　通遼　洮南　洮南　公主嶺　公主嶺　公主嶺　扶餘　扶餘　扶餘　東豐　新京　新京　新京　新京　新京　吉林　吉林　拉林　敦化　延吉

裕發合　德慶會　和發義　德慶會　永和堂　德慶仁　三合德　泰和春　義和順　慶昌福　興順德　榮盛和　同德福　耀廷藥房　長生藥房　義和謙　中西藥房　五洲藥房　中興藥房　五洲藥房　新興藥房　中西藥房　中西藥房　永和興

總發售處　哈爾濱老福春堂

經濟與產業

合理調整產業經濟 設平衡資金部

政府依據法制愼重考究中

爲應付內外經濟情勢之當局而謀國民經濟之圓滑運營、諸產業經濟間之合理的調整、益具重要性、以前接生產配給貿易滙兌等各部門或團體之別而行使經濟平衡資金工作一元化、在政府直接監督之下、因各經濟產業部門互相綜合平衡資金管理運用之必要各方面無不要求、政府目下亦愼重考究中、此種方策以含有戰時經濟政策上之重大意義、頗值注目、所謂經濟平衡工作上之資金、即輸出入統制費及生產物之收買配給上統制費等價格平衡資金及輸出入補償金、生產災害補償金等、現在專管公社、糧穀會社、穀粉會社、棉花會社、麵誤工所、纖聯、生必日滿商事、共同詳灰及其他滿洲地低、同皮革等各主要會社組合、約二十團體之平衡資金、昨年來約三千六百萬圓訂後、現在各本則各達目的繳收運用、以此平衡資金爲一陣營而集中、謀種種計畫的運用、指導則使有無相當、此爲現下統制經濟運行於適切之措置、而其一元的徵收運用機關、目下本據法制、考慮設置經濟平衡資金部、該平衡資金部一經設置、恐關係範圍因佔興農經濟兩部之關係、將由兩部共管或歸國務總理大臣所管、對此運用、將設經濟平衡資金運用委員會、以作諸問之措置云、

本年土木事業 制定統制大綱

交通部土建統制科、因土建工程本格的開始期前、期土木事業圓滑進行義與土建協會連絡、對一、工程統制 二、土建金融 三、資材之確保 四、勞力及工銀等土建事業基本事項、急措對策近已決定大綱如左、以資本年土木事業之統制指導、

工程統制　土建工程、受勞動勞務資金之顯著縮緬、自本年度綜合的照應資材勞力資金、行工程的計畫同時以包工制度之投標交代爲一期、因之決對實施、

一、下包工之限制係包工禁止、

二、投標方法之改善、包工業者之利潤統制、防過所謂『工程競爭、』

三、禁止對包工業者之厭迫、工程契約、

△土建金融

一、圖包工業者、運轉資金之確保、前付金制度亘一般民間工程施行、並於右制度適用工程臨時契約、

二、圖包工業者準備資金之圓滑、以土建協會員自動的由內地會社、調達資金、

三、國內資金之調達、於政府監督下以協會之保証、由興銀及其他金融機關融資、

四、協會對興銀及其他金融機關之保証、爲全協會員連帶責任、

五、協會以存款担保得資金、土建共濟金、本年中調達五百萬圓、因以由舊協會接受之資產三百五十萬圓爲基金、由新協會員出資百五十萬圓、

六、對於協會自體之積存金制度、協會講適宜之措置、

七、政府圖土木建築工程之綜合的統制、謀土建金融全般之安定、

△資材

一、對物動關係、愼重考慮、促進資材配給之圓滑化、應其必要、全建築資材之一成乃至二成交協會臨時由協會配給之二、職工地下靴及其他生活必需品之補給對策、與民生部連絡、依工程之重要性、區別爲第一種、第二種、作必需品優先的配給、

△勞務及工銀

圖國內國外勞働者合計六十萬人之確保、關於工銀、提高協定工銀、一方實質圖工銀增加

甜菜製糖

北滿會社着手

於去年決定設立之北滿製糖會社部、已決定由北滿產業出資五千萬圓實行以甜菜製糖事業、本預定於今年春動工建設場址、但由於資金資材困難、遂改行緊縮政製策內部由出資金五千萬減至二千五百萬此已呈請當局於四日獲得興農部之認可、同社預定於綏化設置工廠於哈爾濱設事務所云、

特殊會社革新强化 具體方策確立

政府於昨九月下旬發表特殊會社機能刷新强化要綱、謀特殊會社之再檢討、及其機能之刷新强化、已經過半歲、其間政府以企畫處及關係各部爲中心、以能率刷新事業收支改善、會社別及社內事業別重點主義徹底三項目爲根幹、各社共通之事項、由政府行之、各社個別施行者、亦由政府與各會社分別折衝後施行、各社自體施行者、各社施行之、依此方式作成、刷新强化之具體的方策、對於滿華及傘下子會社、中銀、興銀、滿洲生命、日滿商事、滿拓、滿畜、等各特殊會社、各以理事長或社長爲中心、策定會社責任制之確立、重役之任期、定員制之改正、重役社員之給與制度刷新、事態監察制度確立等具體策、各會社中已有實施完了者、或略策定已終者、又有臨機移於嶄新的實施者、政府之機能刷新强化政策、已略具骨格、於今各蹐入具體的實施階段、且在東亞共榮圈、重要據點之我國經濟政策上、有最重要職司之特殊會社機能刷新强化之國策、成果見於後之各社業務實績突、殊堪期待、於此新階段政府雖已有機能刷新政策、而對各社之新體制確立不能滿足、此不過新體制之基礎、所期之成果尙在將來、因朝施策之萬全、努力勿虎頭蛇尾云、

全滿勸農模範場開 事業方案會議

【新京電】全滿勸農模範場事業方案會議、於四日午前十時、在興農部會議室招開本部方面、有王農政司長、津田農事、當田農政兩科長、河村技佐等、試驗場方面、有滿川公主嶺農試驗場長、及全滿各試驗場長、同分場長等、模範場方面、有全滿十八省省立勸農模範場長等、四十餘名出席、首由王農政司長致詞後、由津田農事科長、按照國立農事試驗場長會議之結果、指示勸農模範場之事業方針、再次則對本部提出之勸農模範場基本方針、與以審議云、

【又電】勸農模範場事業方案會議、其第二日自五日午前十時、於興農部會議室續開、由興農部當局說明關于地域區別重點主義之基本各試驗場事業方案、並對該方案有所懇談後、經各省勸農模範場代表詳述去年度事業方策、乃告閉會焉、

本報主辦

證券界懇談會

—席上速記—

滿日股業盈虧懸殊 原因端在認識不同 （三）

本社　前述之點、日人方面對之如何、

岩城　如前述者亦不無以此爲目的之証券業者、然而根本由於歐洲戰爭之惡影響、

本社　不僅滿人、日人亦受此惡影響、關於滿人之實物投資及短期投資之問題、王氏作何感想、

王　由於滿人對証券之認識、喜短期尤甚於實物此亦因今日特產與銀之布場價格關係、故有此經驗之滿人、多喜短期投資以余迄今之經驗言之、滿洲之投資、短期實多於實物也、

山中　對於短期、有所預測抑委其虧損乎、

王　不顧虧損者無之有一滿人時時短期投資、此殆認識之關係也、

大山　時間迄今、在日本以股成功者、而在滿洲多虧損、未聞有獲利者、內地方面、凡有股票、即有以股成功者、而在滿洲自大正九年後當排日熾烈之際、對日本會社加重稅拒絕材料之交易、或拉去人夫、以種種手段排日、其間日本之有利會社、滿蒙毛織、滿洲紡績之股東皆受虧損、重役雖甘心之而股東失望、同時滿人會社更不與交易、

本社　嘗聞實際興以收買獲利、

大山　滿人所用方法、與日本之所謂情此道者不同、余自大正六年與銀行嘗發生關係、而自身始終謹愼從事、此點或日滿人之差也、

伊藤　誘之可乎、

大山　誘引之交易、而滿人如王、韓兩氏所言者投票獲利後、更研究之期再獲利、而滿洲賣出之股以高價賣出、又政府賣出者、低落之際亦另無對策、賣出之股滿人皆有損失而無獲利者、而滿人對股票無日本人之認識程度彼惟顧目前利益、恐亦難普及之、

大塚　然而獲利事實難也、

王　關於此點、見解各異、例如內地日人、多有買股後、以正當財產保存之、於決算期始上市、而滿人則不如此、仍多現物投資、其投資固一投機也、買入之股漲價時則出售之、此成滿日人不同之點、

山中　概論股票之性質本爲此、外國亦然、此所以較普通証券有趣味也、

伊藤　內地方面相當良好會社、其結果亦爲地方有力者二三人破產、而分散爲他人成功者、

王　此因募集股時、勸誘者僅謂購買之必成功若軍需品會社、勸誘者謂二三年後必獲利、而股下落、殊感困難、

伊藤　由任何股份會社設立時之企業計畫觀之皆能予測一二期間定有利益分配會社成立後、多收支不抵、此由精通此道者觀之、固甚明顯而一般不知也蓋創立後、必經五年乃至十年之苦難時代也、

山中　如此深奧乎、從事股份實難矣、

王　然而勸誘當時、盡不言此點、

伊藤　王氏之方法、係亘日滿兩側交易、賣出確實者、內地低落時則買之蓋滿人不欲以賤價出手也、實際日本人之方法、則爲賤價買入後、與內地對照更售之滿人果如此當明瞭矣、

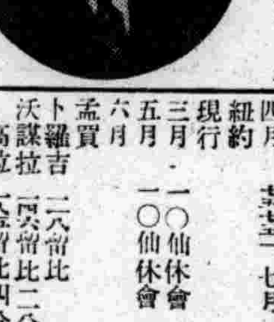

堀　物品之劣者、人皆識之物品之佳者、雖對良商亦有三分褒貶、故雖日人往售亦未必買、故必須使信用與人之認識程度增高、認爲日人出售者決不佳則吾等無開拓餘地矣、關於此點、深望新聞雜誌及協和會善指導之、並非所有者盡劣貨、因有佳者在也、不得以時勢論英雄也、

大塚　余將從事股業、願爲日人辯護、內地方面嘗有定價一圓尙難賣出之股、繳納拾二圓五角、設當時果順利行之、可漲至二十五圓、實際上方設立之會社、對約定十二圓五角繳入以前者、已二十五圓售出、其僅遂有三五人以其差額獲利、迨九年十年後、其勢益盛、滿洲全體、皆有此傾向、此不過當時偶然之趨勢、其原因殆以証券未普及也、一部滿人亦如此、韓雲階氏於開原業証券業時、最初自行任意交易、因當時狀態使然、一部滿人遂亦祖奉從之、余對於前述之二十五圓繳納事、亦不置異三十圓亦無不可、蓋信而買之、尙易出手、更無須留意、僅二十五圓買之、二十八圓售之、可獲利三圓、更三十圓賣之、可獲利二圓、輾轉交易、終至不能出手爲止、日本人中之有歷史者、亦曾遭此際遇此並非日本人獨騙滿人、當時固皆如此也果業股者見解稍廣、則可左右其手、此在證券會社、爲不得已者、對手之理解者、不過十中之一、而知其前途者益稀矣、

出席者（順序不同）（稱略）

山中岩次郎（滿取常務理事）
藤井喜與治（滿洲野村證券）
堀之夫（仝）
韓靜宇（大昌公司）
王錫廷（豐隆號）
岩城信吉（山一證券）
建石藤夫（滿取營業部長）
大山庄一（遠洲銀號）
大塚壽賀次（王龍株式店）
市川宗助（商工銀行）
伊藤丈男（大商證券）

行市（三月五日）

金銀

△銀塊
倫敦　二三便士八分之五
遠卯　二三便士[illegible]分之一
紐約　二三仙四分之五
孟買　六三留比一分之[illegible]
孟特里爾
△金塊
十一月　三七仙七五
倫敦　八鎊八先令
紐約　三五弗

滙兌

美日　〃　二三弗四七仙
美英　〃　五弗六二仙
美華　〃　一先令二便士
美法　〃　三便士[illegible]分[illegible]
英日　〃　一志二片[illegible]分[illegible]
英華　〃　[illegible]便士[illegible]分[illegible]
英美　〃　四弗[illegible]仙五〇

商品

△棉花
大阪（前場第一節）
二月　[illegible]　五月
三月　[illegible]　六月
四月　[illegible]　七月
紐約
現行
三月　一〇仙休會
五月　一〇仙休會
六月
孟買
卜羅吉　二八留比
沃謀拉　[illegible]留比二分之一
高拉　[illegible]留比四分之三
△綿布
大阪（前場第一節）
三月　[illegible]　六月　[illegible]
四月　[illegible]　七月　[illegible]
五月　[illegible]　八月　[illegible]
△生絲
橫濱（前場第一節）
現行　[illegible]　五月　[illegible]
三月　[illegible]　六月　[illegible]
四月　[illegible]　七月　[illegible]
△小麥
芝加哥
五月　八〇仙
七月　七五仙　休會
九月　七五仙
△麻袋
喀爾喀多
青麻
亞麻

股票

△奉天滿取

名股	開行	下市	大價	小價
滿取	[illegible]	[illegible]	[illegible]	[illegible]
滿業	[illegible]	[illegible]	[illegible]	[illegible]
東新	[illegible]	[illegible]	[illegible]	[illegible]
大新	[illegible]	[illegible]	[illegible]	[illegible]
朝新				
鐘紡	[illegible]	[illegible]	[illegible]	[illegible]
鐘新	[illegible]	[illegible]	[illegible]	[illegible]
日鐵		[illegible]		
日魯		[illegible]		
新船	[illegible]	[illegible]	[illegible]	[illegible]
督紡	[illegible]	[illegible]		
滿毛		[illegible]		
新		[illegible]		
滿鐵	[illegible]	[illegible]		
電電		[illegible]		
電乙		[illegible]		
電業		[illegible]		
同新		[illegible]		
滿化	[illegible]	[illegible]	[illegible]	[illegible]
進業		[illegible]		
日石		[illegible]		
東拓		[illegible]	[illegible]	[illegible]
滿士	[illegible]	[illegible]	[illegible]	[illegible]
烟草	[illegible]	[illegible]	[illegible]	[illegible]
東亞	[illegible]	[illegible]	[illegible]	[illegible]
滿烟	[illegible]	[illegible]		
特工	[illegible]	[illegible]		
銅管		[illegible]	[illegible]	[illegible]
大航		[illegible]		
同新	[illegible]	[illegible]		
工廠	[illegible]	[illegible]	[illegible]	[illegible]
土木	[illegible]			

△東京近郊

名股	開行	下市	大價	小價
東新	[illegible]	[illegible]	[illegible]	[illegible]
大新	[illegible]	[illegible]	[illegible]	[illegible]
紡鐘	[illegible]	[illegible]	[illegible]	[illegible]
鐘新	[illegible]	[illegible]	[illegible]	[illegible]

滿洲証券取引所取引人
公社債株式賣買・募集引受
商
滿洲大商證券株式會社
奉天市大和區加茂町第六號
電話（二）五八二〇番 五八二一番 五八〇九番

證券交易富國之基
滿洲証券取引所取引人
山一證券株式會社
奉天市大和區浪速通三ノ二
社長 木下茂
常務取締役 岩城信吉

滿洲証券取引所取引人
大遠洲銀號
大山庄一
奉天市大和區加茂町五番地
電話（二）二六四六番 三九三七番

蓋世無双
治梅聖藥
新坦覇爾散
新坦覇爾散係環球馳名之最優秀製劑驅黴効力之超群無與論比爲一切臨床醫家諸位賞用無不讃稱。
特徵
効力優秀・大批生產
使用簡易・價格最廉
主治
本劑治療各期黴毒並由黴毒而起之種種隨伴症狀與豫防克奏偉效、再對於脊髓癆、麻痺性痴呆、回歸熱、由一般黴毒而來之疾患、瘧疾、鼠咬症、瘴氣熱、熱帶莓瘡等、奏効更著。
詳細文献函索卽寄
包裝
一號（〇・一五瓦）
二號（〇・三〇瓦）
三號（〇・四五瓦）
四號（〇・六〇瓦）
五號（〇・七五瓦）
六號（〇・九〇瓦）
製造發售處 第一製藥株式會社
本社 東京市日本橋區江戶橋三丁目
支店 奉天琴平町三番地 天津日本租界伏見街二七
代售處 各地大葯房均有

禁煙特刊

呂榮寰

我國禁政概況

熱河煙政廳長　王紹先

鴉片麻藥流毒東亞、數百年、其間聖君賢相、爲之焦思苦慮、幾經厲禁、甚且以流血爭之、而仍未肅清者、固有其相當原因然其最重要之問題、即爲社會環境之不良、及鴉片政策之不當、

夷致歷來所施行之禁煙方策、不外立即斷禁、漸減、及寓禁於徵三者而已、寓禁於徵主義、其主要目的在於徵稅、而不在於禁煙其不適當已不待言、

我滿洲國、於建國之際、遠鑑列國之禁煙成敗、近察我國之社會環境、決採取『依據斷禁主義採癮者漸減之方策』此則於制定鴉片法之際、以國務總理布告已明確樹立本方針、而昭示於國民矣其後更於康德四年、十月十二日、確立鴉片麻藥斷禁方策、詞自康德五年一月一日起、至康德十四年末止、十年間完成鴉片麻藥之斷禁、此次制定之方策、其內容於禁煙敎化、新癮者發生之防止、現存癮者之矯治、鴉片生產及收納制度之確立、及栽培罌粟之換種等、皆有明白之表示、詳審周密、已無以復加、誠以鴉片麻藥之斷禁、徵諸我國建國精神、及道義國家之根本理念、共爲必要、不待贅言、近觀時局之推移、與國民之要望、則從來之斷禁方策、非惟不容遷延、且更有加以强化之補充、與修正之必要是以本年在中央有禁煙總局之新設、及地方禁煙機構之釐備、皆所以明示政府之決心、

惟以我國鴉片吸食狀態觀之、則三十九歲未滿者、佔癮者總數百分之四十八、四十九歲未滿者佔百分之二十七、五十九歲未滿者佔百分之十七、六十歲以上者佔百分之八、由斯言之、則癮者中約半數爲國家之中堅國民、瞻念社會進步、及國家民族之前途、此誠堪憂慮者也、蓋吸煙之人、因其不治生產、則家庭生計、必受其影響、因其身體軟弱則繼續子孫亦難强壯、此影響於民族經濟、民族健康者、至鉅況其毒害日益劇烈、徇致政治不能發達、文化不能進步、道德因之淪亡、經濟因之益形困窘、民生無由改善、產業無由開發、民族之痛苦日深、國際之蔑視難除、是以鴉片麻藥之斷禁、不僅爲保健衛生問題、而實爲人道上社會上之重大問題、亦爲是以左右國運消長之大問題也、鑒於本問題之重要性、必須以國民總意、斷然遂行、而不容或緩、且應由社會中各層階級之人士、大同團結、舉國一致、以協力政府、方可獲得美滿之效果、否則雖有如何良法美制、或政府盡若何之努力、亦難明其成效、然現在國民之中、仍多懷疑政府之方針、或對禁煙之重大性缺乏認識或抱袖手傍觀之態度、而妄加揣測、或甘冒法紀、而破壞策、此誠引以爲遺憾者也、

爲國民國者、須知我帝國政府、於鴉片麻藥之斷禁、已具堅決之意念、與果敢之手段、其尤要者、則政府之禁煙工作、雖分爲登錄、治療、徵罰三、階段然決非顧此失彼、亦非第一階段完了後、再開始第二階段者、均係兼籌並顧一致進行、况政府所取之斷禁十年計劃、非予癮者以十年間之猶豫期間也、更非於十年內許可國民自由吸食也、過孜慮癮者之年齡身分、及種種關係、樹立十年計劃明於十年以內一律禁絕而已、至於麻藥問題、因其害、倍過於鴉片、故採即時斷禁主義、現時所以由政府供給者、用意即在於驅逐密賣者、俟康生院設備完成後、立即收容麻藥癮者、以削根本鏟除其毒害、或謂政府已決心斷禁鴉片矣何以仍許罌粟之栽培、豈非與政策相背馳乎、

爲此言者、固有其一部分之理由、然不能不謂爲對鴉片政策認識之不徹底蓋政府於大同元年且示之鴉片政策根本方針、關於鴉片之吸食、在原則上『嚴禁』一般之吸食、而限於已有癮者爲救療上暫容認其吸烟』政府於既存癮者於政府許可條件下、既容認其吸煙矣、則爲救療此等將近百萬之癮者、不能不設法謀原料鴉片之確保、

爲原料鴉片之獲得、雖可求之於國外然際茲非常時期、經濟總動員爲國家

禁煙特刊　咸作新民

民生部保健司長　張明峻

總動員之重要部門保爲、持經濟平衡及防止資金之流出、政府曾頒布匯兌管理法、以求經濟總動員之圓滑、我滿洲全國、年需生鴉片一千餘萬兩、如不自謀生產、而均仰賴於外國、則資金流出之鉅、當可遊料、於國內經濟之均衡、必將受其影響、故政府許可罌粟之栽培、其目的固爲原料鴉片之獲得、然其原因、則不外鴉片政策及經濟總動員之遂行、初非與政策有所矛盾也、

深望國民瞭解政府之決心與國際之情勢、痛感個人所處之地位與使命嚮應禁煙國策一致奮起、以盡國民天職、以盡人類天職以期一掃百年痼疾、誠以禁煙之是否成功、關於我國民族國家前途者至深且鉅換言之、亦即我道義國家之試金石、我民族生死榮枯之重大關鍵、爲民族之榮枯計、爲國家之前途計、爲東亞新秩序建設計均各即時振奮邁進向前以求更生者也、

漫揮處刑斧　砍斷煙毒苦　復君自由身　邁向眞幸福

癮者治療之根本理念（七）

醫學博士　伊藤寬一

（七）癮者治療之根本理念

提昌因特雷寧、因修林及其他荷蘭家療法者、固有多數存在、然大都不見有若何之效果、其中尙有如次有趣之考案焉、是爲某製藥社會方面之質問、謂『有言注射嗎啡於家兎體中、使養成習慣性、然後提出其睪丸成分注射於癮者、將使其對嗎啡之注射發生嫌憎之感、然則此種製劑中、果具有解消禁斷時之痛苦之效力乎？』又得知其提案者爲某開業醫、此人曾以尼古丁連續注射於兎體、而取其睪丸越幾斯注射於該醫師自身、遂得使其從酷嗜煙草之習性、一變而爲憎惡煙草之自家實驗之結果、以之爲根據、欲移而應用於阿片之禁斷者也、對本實驗、其無追試之必要、是不待言、尼古丁與嗎啡之習慣性、原已大相逕庭、且爲之禁斷藥禁斷時之苦痛、如果必須睪丸之荷爾蒙、（即使其中眞已產生使人嫌憎嗎啡之物質）始克消失時、則似未免形容其若痛過大矣、此直視製藥爲兒戲之事、因而並未訊其既已製成若何之藥品、

其他之藥劑

此外更有種種雜多之製劑、對其中提供前來神密的製品、亦曾試用、如松脂、松葉之製劑等、是共效果、殆不可見、尙有提倡硫黃勸其丁、蕭林等之注射者、不論其學理如何、或將爲科學者所䀿斥之事、亦未可知、但能多少輕減癮者之痛、即以其爲有一試之價値、譬如行馬之手術時、輒講其力捻其鼻部之手段、此蓋爲將其手術時之淸楚、由捻其鼻部一非也、實則非鼻部、而爲馬之上唇、是所生更强之疼痛、而攪錯之、因而使其不致、因手術痛而惹起騷擾、在此意味下行之、頗見效果、其法遂爲人所用、立於本觀點上、而企圖注射硫黃於筋肉內、使持續感覺强度之疼痛、用以攪錯其斯禁症狀、是將亦可謂爲一手段也、總之、就現在之製品言、實可謂尙有悠遠之前途、眞正理想的製劑、是必俟諸將來、靜思之、對此只有種種之企望、然而總之不外投與最能使患者苦痛減少之劑、即癮者從來習慣使用之藥品、是最爲其所滿意者、但祭之一般人、對之抱非常敬而遠之傾向、此果何故耶、余亦百索不解、對於簡便易行、且最能輕減痛苦、因乃爲癮者所最喜用之藥、互相警戒之、若蛇蝎然者、恐終將非甚有意味事、爲減少其痛苦、則投與其少量已足、即苦痛最甚時、亦可以少量而收良效、且以其係在醫師監督之下進行之事、是不容吾人置疑於其將使患者習慣程度增高者、此舉旣有利而無害、愈使余認一般之識見、爲不可解、

通俗禁煙拒毒鼓詞（續）

甚至於溺愛不明、縱妻寵妾家中老幼子女傳染抽大煙有時節至親近友苦口來相勸、不但不覺悟、反倒出怨言、到後來癮重破了家產、典盡了物品、賣盡了田園、只弄的衣食二字不圓全、到這時親戚朋友下眼看待、一見面心裡先犯顧開口先訴自已的苦、苦不說如何的苦如何難、恐怕張嘴、又來借錢、再不然設法、藏一邊即便有心慈善、無奈金錢有限、苦海難塡、有多少癮者、弄到日暮途窮途、上不顧父母、下不顧妻男、父母妻子討飯到外邊、甚或有典妻賣子、逼迫妻女爲下賤、打野鷄混事去賺錢、不顧一切甘願當老元、遇見那果斷的婦人、自動離婚、遇見那節烈的婦人、一死了冤家破人離仍不覺有了錢不顧吃飯、還是先去抽大煙、丟人現世全不管、有了大煙就算過年、到最後抽不起大煙打上嗎啡抽白面、終朝每日不是端鍋就是用針穿、毒氣攻心毒發作、通身的皮不能遮體、腹中的飢餓無飯餐、到這時不知責已無志向、反到說時運不佳命中佔．强梁、的去當賊盜、不顧天理、軟弱者的流爲乞丐、不顧美顏做盜賊、免不了法犯當官墩監坐獄、受盡了刑罰命喪黃泉、作乞丐、無處存身跑在街口或是挨門乞討、大爺爺大奶奶行行好、賞一文錢、半碗冷飯難解饑兩條蹴袋不擋寒、（未完）

黑色的命運（二）

（光超）

媽你好一點嗎？病婆又張開乾巴巴的眼睛、瞪了一聲、孩子｜莉呢、大鈞不言語、只低頭｜眼淚漸漸的落下來、孩子怎麼、雜道又把藥錢、大鈞的爸爸說、好｜雜種拿起木棒子就一下、怪巧打在大鈞的腦蓋上、媽一聲、大鈞躺在地下、鮮血直流、爸爸癡呆的站着、炕上的病人、一聽媽一聲、趕緊地瞧着他的不肖的孩子、又喊又哭、孩子倒臟成但、你竟這樣的死去、可憐的孩子、媽是怎樣的對得起你呢、還都是我造成你的禍、病人喘氣聲哭聲、從大漸小到了無聲、大鈞的爸爸癡呆的着窗外突然聽着炕上的病人的氣息漸漸的聯了、急忙的跑到病人的跟前、手慢地擱在病人的嘴上、呵一聲、這時他面色變些又蒼白又緊張的樣樣、瞪瞪地上的孩子、於是他也就哭起來、東方剛發白、秋風吹的很大、低檐下的窗棱打的亂動、這時他、心理就熱烈的騰騰恨恨地走出家門、不顧孩子、不顧老只就過癮、甚麼都肯犧牲也幹、身上一件破夾襖、露屁股的破夾褲、赤着脚、風陣陣的吹、臉上凍的發紫、兩手直叮呵氣、鼻涕一把、眼淚一把、就顚顚地前去、你上那兒去、扎針去、扎針嗎、你瞧一個約在六十轉上了癮的老頭、背着屎匡手指着那邊、對大鈞的爸爸說、那是幹媽的、鼓樂喧天、什麼拒毒宣傳、什麼禁煙政策、可是、我倒不詳細、怎麼後邊跑着許多人、那就是各處抓來的大煙鬼、嗎啡鬼、呵、快去、享福吧、大鈞的爸爸自已想、違背了天、遺孳了自已、孩子老婆、我怎麼能夠對得起他們呢、十年前、祖宗留下來的一斤房屋地業現在不但不保守、而且還有一身癮、怎麼能夠對得起死去的人們呢、一路走、一路打着哈欠、身上呈着不舒服的又來癮的現象、如是就在他的兜裡掏出來一包嗎啡、訕笑的說、我要不叫你那能到這步呢、恨恨的將包打開、老錢、快去吧、那邊就是告訴你享福、路旁的一群人說、啊我去、我去、暴風還在厲害的吹着人間、（完）

（德都康生院之一瞥）

雙層化積膏　萬靈虎骨酒　特製至寶三腎丸

奉天省許可訖　外埠函購滿五元不加郵費　虎骨酒半打方郵須通火車處代金不郵　購藥滿十元贈月份牌一份

筋骨疼痛　胃脘腹痛　婦女血積　足手拘攣　半身不遂　陽痿不舉　精關不固　腎虧腰痛　神經衰弱

四肢麻木　五積六聚　經血不調　筋骨麻木　腰腿背痛　婦女血寒　夢遺自遺　精神萎弱　淋濁疝氣

腰腿背痛　多年痼疾　每份價目　中風中寒　心腹疼痛　每瓶價目　陽痿早洩　精乏髓空　下元虛冷

風寒濕痺　腎寒疝氣　壹圓五角　痿痺痰氣　腎寒疝氣　兩圓五角　房勞過度　氣力短促　每盒四元

奉天市鐘樓南　德潤堂藥局發行

光明電影院　城內鼓樓南勸業商場內　電話（四）二一八八

三月五日・六日兩天

南洋影片公司

有聲愛情巨片

戀愛博士

梁雪非 主演

加映滿映新聞片

下期放演　小俠女　胡蓉蓉　龔秋霞　主演

國際劇場　GEKIJOO　南市場

四日　五日　六日

藝華公司古裝有聲巨片

三笑

李麗華　嚴化　主演

下期　滿映新片　王屬官　同時加演　大同劇團

電話（二）一六二一番

南市場　國際劇場

天光電影院

五日　六日　兩天

滿映出品偉大巨片

東遊記

李香蘭主演

樓上下一律四角　小孩半價

同時加演新聞一一七報

下期　秦香蓮　八日起演

天樂　有聲大戲院

四日　五日　六日　公演

華成影業公司出品有聲古裝巨片

白蛇傳

陳燕燕　孫敏　王獻齋【主演】

同時加演　啓民映畫　滿映ニュース

下期開演　黃天覇　古裝巨片

光陸電影院

城內中街

長短期優待券末日有効

三月一日　二日　三日　四日　五日　六日　公演

全滿首次獻映新片！

又是一部盡人皆知深入民間的故事

加映滿映新聞一一八報

珍珠塔

劇情演技完全新穎風格別創！深信將能給予觀衆以新鮮的印像

顧也魯　李紅　主演

下期　滿映新片　新生

華成公司頃全力攝製的古裝鉅片　諸大明星盡極妙表演的成功作品

伊斯拉文　糖衣片

【主治】急性慢性淋病　淋病性膀胱炎　淋病性關節炎　淋病性副睾丸炎　婦人淋病　細菌性腸疾患

淋病

本片劑中之主成分、經過消化器官以後、其結果必取道腎臟、通過淋菌巢穴、自尿道口排泄體外、其間直接對於淋菌之有殺菌及抑制發育之作用、自可無待贅說、同時因其又能鼓勵體內細胞、頗足以增進全生體之抗淋力量、是以淋病患者服本片劑以後、先則可去尿道濃膿及排尿疼痛等症狀、繼則尿歸清澄、淋絲消失以至於顯微鏡下不能證明淋菌、此外如淋病性關節炎及淋病性副睾丸炎等、且莫不可由此而達治癒。

本片劑內服期間、並無不良副作用之可慮、而儘可安心連用、是爲特長。

【包裝】五〇片 [illegible]　一〇〇片 [illegible]　二〇〇片 [illegible]　五〇〇片 [illegible]

製造發行　株式會社武田長兵衛商店　日本大阪市東區道修町

滿洲總發行　滿洲武田藥品株式會社　奉天市大和區奉日町

41(6)17

雲閣電影院

今天　六日　八日　九日　十日　演　七日休息一天

後集　雙珠鳳

華新公司古裝新片

袁美雲　梅熹　白虹　主演

加演滿洲子供六報

下期演　夕片新版　神秘夫人　路明　王乃東　主演

亞洲電影院

新片演期　連映六天

一日　二日　三日　四日　五日　六日

長短期優待券　末日有效

珍珠塔

李紅　顧也魯　韓蘭根　殷秀岑　領銜主演

暨諸大明星公演

舞台名劇　搬上銀幕　通俗故事　人人皆知　請看保證滿意

華新公司出品有聲對白歌唱古裝宮偉鉅製